Biblioteques Municipals d'ELX

Año III — Elche 1.º de Mayo de 1927 — N.º 62

EL OBRERO

ÓRGANO DEL PARTIDO SOCIALISTA EN ELCHE
Y DEFENSOR DE LAS SOCIEDADES OBRERAS

PRECIOS DE SUSCRIPCION
En Elche: Número suelto, 10 cts. Un mes, 50 cts.
Resto de España: Trimestre, 2'00 ptas.
Extranjero: Trimestre, 2'50 ptas.

Aparece semanalmente
Toda la correspondencia al Director
No se devuelven los originales

REDACCION Y ADMINISTRACION
Centro Obrero (Plaza de Joaquín Costa, 5)
Paquete de 50 ejemplares, 2'00 pesetas.

¡VIVA EL 1.º DE MAYO!

La Fiesta del Trabajo

El primero de Mayo es ya un día santificado por las clases productoras del mundo entero, reconocido también como fiesta del trabajo, aunque à forciori, por la burguesía mundial, incluso en los contratos de trabajo, que estipula con los obreros.

Por tanto, la fiesta del 1.º de Mayo es un símbolo del Trabajo, de la honradez, de la paz, la justicia y la solidaridad humana.

Los socialistas del mundo entero con su perseverancia en la defensa de los ideales de justicia y por tanto, de la emancipación humana, han santificado este florido día, y pasará a la posteridad como el símbolo más sublime que vió la Historia, como el símbolo de la nueva religión de fraternidad humana.

Hoy, en este día, todos los socialistas del mundo, todos los obreros organizados con orientaciones socialistas, reclaman de los Poderes públicos, de sus respectivos gobiernos, reivindicaciones sociales; unas generales y otras particulares, según las modalidades de cada país; al mismo tiempo, que se saludan fraternalmente à través de las fronteras, demostrando así al mundo entero que los hombres de todo el orbe somos hermanos; y por lo mismo, el azote de las guerras fratricidas debe desaparecer del globo terráqueo, para tranquilidad y bienestar de la Humanidad.

Este macabro y horroroso peligro constantemente amenazador no puede desaparecer en esta sociedad capitalista corroída por los egoísmos, aunque la Sociedad de Naciones labore con toda intensidad y buena fé posibles por evitar las guerras. El Capitalismo avasalla todo, y mata en el hombre todos los sentimientos nobles y humanitarios, para satisfacer su inextinguible ambición.

Este cruel azote de la guerra, que tanto ha hecho sufrir a la Humanidad, sólo puede acabarse a medida que el socialismo vaya implantándose en todas las naciones hoy constituídas. Y del mismo modo que los socialistas y obreros organizados de todo el mundo que en el día de hoy, 1.º de Mayo, se estrechan y saludan a través de las fronteras, han conseguido ya muchas mejoras sociales, leyes protectoras del trabajo, la jornada legal de 8 horas, por tantos años reclamada, y tan sañudamente combatida por la burguesía, la protección de la mujer y el niño, en el trabajo, el control obrero, ya en varios países, no cabe duda que conseguirán también, acabar con el azote de la guerra y establecer para siempre el reinado de la Paz y la justicia; esto es, la implantación total del socialismo.

Por eso el 1.º de Mayo, es ya la fiesta simbólica más sublime que haya visto la Historia.

LA COMUNIÓN DEL TRABAJO

EL SOCIALISMO

Millares de plumas eruditas, millares de voces con expresión idiomática distinta, pero unificadas por el común denominador de la justicia y del bien han propugnado por las excelencias del socialismo.

El pensamiento socialista es un sentimiento de protesta contra la injusticia social y por tanto se ha filtrado por la Historia en todos sus estados cronológicos. Allí donde se manifiesta la presencia de una injusticia social, allí ha aparecido tambien la idea socialista.

El pensamiento socialista tiene su Historia. Nace en la antigüedad clásica cuando frente a la tiranía de los grandes jerarcas nos comunica Grecia su arte y sus estatuas junto a una constitución comunista calcada sobre unas costumbres reservadas y ascéticas en medio de las alegrías del paganismo.

Pero desde el comunismo ascético de la antigüedad helena hasta los tiempos presentes el socialismo enseña una gran mutación a consecuencia de la gran revolución industrial que perfeccionando la técnica de la producciòn por consecuencia de la intrusión del maquinismo, ha conducido al capitalismo hacia su mayor grado de desarrollo y de expansión.

Ello traerá por consiguiente el triunfo de la sociedad socialista. El socialismo es una gran tendencia del pensamiento moderno y en la actualidad representa como consoladora esperanza el pórtico por donde la sociedad vá de su constitución individualista a la democracia socialista.

Jaurés, el tribuno socialista de todas las acciones buenas decía que el socialismo es la voz de Dios...

ISIDRO ESCANDELL UBEDA

Biblioteques Municipals d'ELX

TEMAS LOCALES

ASPECTOS

Muchos son a los que debe atender la clase trabajadora organizada para llegar al logro de sus aspiraciones. El acierto está en saber escoger el que actualmente requiere mayor necesidad de llevar a feliz término. En concepto mío, considero ha de ser el de procurar que la organización obrera adquiera su máximo desarrollo y la debida consistencia, a fin de que pueda desenvolver y cumplir ordenadamente los fines para que fué creada.

En este dia solemne, en que conmemoramos con fervoroso entusiasmo la fiesta del trabajo, simbolo de paz y de justicia, debemos los trabajadores illicitanos pensar detenidamente en el estado que se halla nuestra organización, un tanto quebrantada por la dejadez de aquellos que prefieren dedicar toda su atención al deporte ñoño y desabrido, y a otros aspectos perniciosos que las costumbres del diario vivir ofrece, antes que emplear sus energias en procurar adquirir mayor grado de cultura que les ennoblezca y dignifique.

La diversión y el esparcimiento debe buscarse en el arte, que es fuente de cultura, y nunca jamás en el vicio embrutecedor y denigrante. El desarrollo del músculo no puede ser muy beneficioso para el interés nacional, mientras el cerebro permanezca atrofiado.

Si asi se hiciera, no se vería en el trance de no tener reglamentado el precio de la mano de obra el considerable número de trabajadores dedicados a la industria de la alpargata. Una organización bien cimentada, haria cambiar de rumbo a la clase patronal, y reconocería la imprescindible necesidad de establecer un contrato de trabajo que regule prudencialmente la mano de obra de los obreros alpargateros, para de este modo evitar la confusión reinante en nuestra Industria, perjudicial para los intereses comerciales y económicos de nuestro pueblo, y origen de desasosiegos y malquerencias nada buenos para su tranquilidad y engrandecimiento.

Esta deseada aspiración de los obreros illicitanos, reconocida noble y justa por toda persona sensata, debiera ser próxima realidad, y al pronto logro de ella debe encaminar su esfuerzo la clase trabajadora, empezando por ensanchar y robustecer su organización, para que ella obre de fuerza motriz que impulse el éxito de la obra.

La grandeza del hombre, lo mismo que la de una colectividad, se mide por su cultura, por su moralidad, por la nobleza de sus acciones, por la constancia y lealtad con que sirve a sus ideales.

El mejor bien que se puede prestar a la causa de los oprimidos es servir a la otganización permaneciendo siempre fieles a ella.

MAURICIO DEL ROSAL

Para EL OBRERO de Elche

La causa de las crisis de trabajo

A medida que los hombres estudiosos van profundizando en la determinación de las causas de las grandes crisis de trabajo que aquejan actualmente a tantas naciones, se va llegando cada vez más claramente a la siguiente conclusión:

Las crisis actuales de trabajo no son producidas porque la industria carezca de capacidad productora para satisfacer las necesidades de los hombres, sino porque las grandes masas humanas carecen de capacidad económica para consumir los productos que la industria puede obtener. En otros términos, es la pobreza de las masas, es la insuficiencia de los jornales, lo que determina el cierre de las fábricas, el paro forzoso y las calamidades que pesan sobre las familias de los trabajadores.

El reconocimiento de esta verdad, cada vez más manifiesta, es la confirmación por los hechos de las teorías socialistas, que han defendido siempre, desde que la clase obrera ha adquirido conciencia de la lucha social a que está llamada, que la mejora económica de los trabajadores es la base imprescindible para la transformación de la sociedad y para el triunfo del Socialismo.

JULIÁN BESTEIRO

Enseñanza socialista y societaria

En una conferencia dada por el culto Inspector de 1.ª Enseñanza señor Onieva, en Oviedo, estimuló a los trabajadores a la adquisición del mayor caudal posible de cultura, como el elemento básico para el progreso de los pueblos en todas sus manifestaciones ideológicas, y les citó como modelo a los obreros belgas que no tienen un Centro Obrero donde no tengan una escuela, y allí los obreros, no solo saben leer, sino que conocen muy bien todas las manifestaciones de la vida, por la vasta cultura que poseen.

Esta plausible excitación a los obreros por el Sr. Onieva, me recuerda la campaña predilecta de toda mi ya larga vida socialista y societaria, aunque por ser mía, poco fructífera, ya que las grandes causas, y ésta de la cultura lo es, necesitan de un apostolado vibrante y de condiciones excepcionales para influir en el corazón y cerebro del pueblo, de las masas trabajadoras; y sencillamente, nos reconocemos sin esas condiciones que requiere este apostolado de propagación de la cultura.

Constantemente, se habla de educación, de extender e intensificar la cultura entre las masas trabajadoras, entre el pueblo en general, pero lo cierto es, que en la práctica, se desarrolla muy lentamente, al paso de tortuga.

Los gobiernos desde la Restauración acá, han cacareado mucho, sobre la educación del pueblo, y después de 70 años en que fué promulgada la Ley de Moyano, en la que determina una escuela por cada 500 habitantes, resulta que nos faltan unas 10.000 escuelas con arreglo a esta ley del 1857, que debe considerarse arcaica. De aquí resulta el atraso en que nos encontramos con respecto a los pueblos más cultos de Europa, que hace tiempo cuidaron con primordial interés de sus escuelas, y para equipararnos con ellos, en lo que respecta a la enseñanza primaria nos hacía falta la creación inmediata de unas 60.000 escuelas, y por lo menos otros tantos maestros.

En el mismo plano, respecto a la cultura, en general, de la clase obrera organizada, nos encontramos nosotros. Para ponernos a tono con nuestros compañeros belgas, por ejemplo, tendríamos que instalar una buena escuela en cada Centro Obrero o Casa del Pueblo. Pero una escuela que tomase al niño a los tres años y lo entregue hecho un hombre, buen socialista, completo societario y excelente ciudadano. Escuela unificada, desde la escuela del hogar, o maternal hasta la enseñanza superior, y con cursos complementarios de socialismo, societarismo, cooperativismo etc. En resumen, capacitar a los jóvenes socialistas para aminorar con ventajas la responsabilidad de acelerar el establecimiento de la sociedad socialista futura y su feliz acoplamiento y desarrollo mundial.

Verdaderamente, que en esto, algo más se podía haber hecho. Hace más de veinte años que unos pocos compañeros de Madrid, nos propusimos comenzar esta hermosa obra, pero encontremos terreno poco abonado y fracasamos; ya que las escuelas que llegamos a crear además de no ser completas conforme a nuestra ideología, hoy muchas han desaparecido, y las que existen, llevan vida lánguida y muy estrecha, por falta del verdadero calor y entusiasmo que debieran prestarles la organización obrera y socialista.

Recuerbo que en una ocasión, un ministro de la situación liberal, al concedernos nna subvención de mil pesetas para nuestras escuelas, nos estimuló en este sentido diciéndonos, que de ellas podíamos sacar, buenos secretarios, contables, cooperadores, en general, personal técnico, para el mejor desarrollo de nuestras organizaciones, y se tomaron por antipedagógicas las palabras del Ministro; porque era especializar la enseñanza en las escuelas obreras.

También se proyectó establecer trabajos manuales de distintos oficios, auxiliados por obreros competentes, y también fracasó esta idea.

Reanimado un poco, por las ideas expuestas por el Inspector Sr. Onieva, yo me atrevo a recomendar y excitar a las Juventudes Socialistas, que emprendan esta campaña educadora en todos los Centros Obreros y Casas del Pueblo, que creen cuantas escuelas sea posible, con la orientación arriba dicha; en la creencia que si esta campaña de educación socialista y societaria la defienden, con el calor, entusiasmo y fogosidad, de que es capaz la juventud, la idea ahora no fracasará, y los resultados apetecidos de dicha campaña, no se harán esperar.

RAFAEL MARTINEZ

Torrelodones.

Biblioteques Municipals d'ELX

¡Gloria a la Fiesta del Trabajo!

La "Ascensión del Trabajo"

El Congreso Obrero Internacional reunido en París el año 1889, acordó la fecha del 1.º de mayo de 1890 como día para que el proletariado mundial se manifestase unido para reclamar simultáneamente de todos los Gobiernos legislaciones del trabajo más humanas y justas que las vigentes a la sazòn.

Señalar aquí las muchas ventajas económicas y condiciones de mejor trato que ha obtenido la clase trabajadora organizada, desde el 1890 hasta el presente, sería prolijo el enumerarlas y, además, repetir lo que en este día de tacto de codos del proletariado se ha patentizado todos los años.

Unión es fuerza, reza una locución muy corriente. Por eso los trabajadores de todo el mundo, respondiendo a las exhortaciones del mencionado Congreso Socialista de París, al que concurrió nuestro inolvidable Pablo Iglesias como delegado de la organización obrera española, han ido de año en año unificándose en potentes Asociaciones hasta el punto de ofrecerse, por su número y cohesión, disciplina y consciencia, como potencias beligerantes capaces de gobernar al mundo.

A esta nuestra aseveración responden con los hechos las organizaciones rusas, inglesas, belgas, dinamarquesas, suecas, checoeslovacas, filandesas y otras muchas. Se niegue o no, el proletariado internacionalmente unido se demuestra capacitado para el gobierno de los pueblos y para la administración de sus intereses, de la riqueza colectiva; su actuación política en las mencionadas naciones, es una evidencia de su capacidad administrativa.

La clase trabajadora que hoy se manifiesta pujante y serena, compacta y decidida, en todos los pueblos del mundo, conmemora el 1.º de mayo como fecha que le recuerda su despertar a la consciencia del derecho. Recuenta en este día de asueto conmemorativo, las muchas reivindicaciones conseguidas por la constancia puesta en sus reclamaciones de justicia.

Es por esto por lo que los trabajadores, internacionalmente unidos al mágico conjuro de la célebre exhortación marxista, consideran fiesta obrera muy suya el 1.º de mayo; y de la misma manera que los primitivos cristianos proclamaron la Natividad de Cristo, el 25 de diciembre, proclaman ellos su gloriosa efeméride del Congreso Socialista Obrero de París, como la «Ascensión del Trabajo» al solio de la justicia y la igualdad, suprema aspiración del Socialismo.

MARIA CAMBRILS

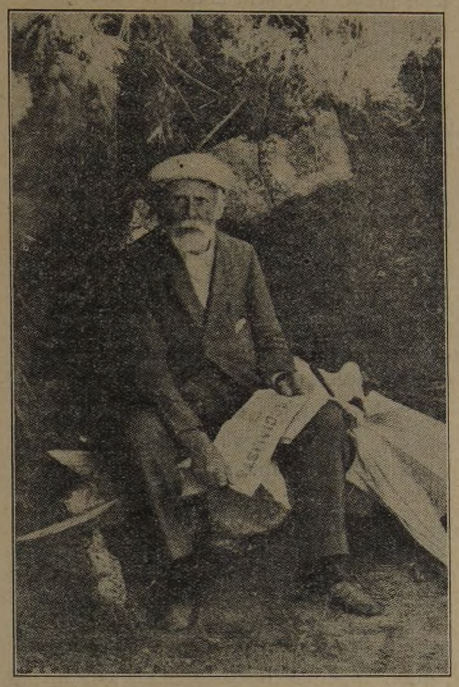

Nuestro estimado Maestro PABLO IGLESIAS, en el periodo de convalecencia de una de las muchas enfermedades que ha sufrido, ocasionadas por el constante y rudo pelear defendiendo a la clase trabajadora.

Pan y Cultura

Se acusa a los socialistas de materialistas y poco amigos del Arte. A ver, que expliquen esos teorizantes que medios hay para ser artistas sin comer. Sería una hermosa teoría el poder vivir sin pan, pero hasta la hora presente la primer base para la vida humana es el pan.

¿Que la clase obrera piensa solamente en comer y divertirse? no es verdad, y lo prueba que los hombres más grandes en sabiduría en la era presente y la pasada pertenecen a la clase mas desvalida en medios económicos; Cristo es uno de ellos.

¡Quién podrá dedicarse por entero al Arte si no hubiera trabajadores que continuamente, produjeran todo lo necesario para las necesidades de la humanidad en todos los ramos de la complicada vida social!

Nosotros pedimos todos los días más escuelas, más universidades, más laboratorios, más academias de Arte; pedimos en fin todo lo que sea necesario para el engrandecimiento moral y material de la humanidad y al mismo tiempo pedimos más pan para todos porque es la base principal del bienestar humano, y el principio de que reine la fraternidad verdadera; digan lo que quieran los detractores del socialismo, aunque todos fueran artistas, sin cambiar la sociedad presente, la miseria y el malestar que ésta produce no se extinguirían, mientras que habiendo pan y arte se viviría bien,

Ya dijo el sabio, sabemos que no vivimos solo de pan, pero sin pan no podemos vivir.

PASCUAL ROMAN

A lo que aspiramos

Unicamente el desconocimiento, la incomprensión o un exagerado y punible egoísmo pueden justificar el hecho de que el Socialismo tenga detractores o enemigos.

Porque, en síntesis, ¿cual es la finalidad de nuestras hermosas ideas? Preparar el bien, procurar la felicidad de todos los humanos; de «¡todos!», sin exclusión alguna.

Es decir, que si bien los obreros, espoleados por la necesidad, luchamos por el advenimtento de una organización social más perfecta, no lo hacemos con el propósito de beneficiar exclusivamente a nuestra clase, sí que también para suprimir toda causa de desdicha y que los frutos bienhechores del Socialismo alcancen a todos por igual.

Vivimos en una sociedad que coloca a unos hombres frente a otros hombres, en lucha fratricida, y queremos que la Humanidad forme una familia, amándonos sinceramente los unos a los otros, cosa factible, extirpado el motivo de la contienda.

Aparte el infierno de la miseria, está la inseguridad en el goce de su situación privilegiada de los propios indivíduos de la clase burguesa.

¿Quien podrá negar que un potentado, por mil incidentes y contrariedades que crea el mismo régimen social, pueda descender a la peor condición de vida?

En el reino animal no hay especie cuyos indivíduos entre sí se combatan hasta el exterminio; antes, por el contrario, hay especies que sus indivíduos al presumirse acometidos por enemigo extraño, se juntan, se solidarizan y hasta forman cuadro para defenderse.

A la especie humana, la racional, la dotada con el soplo divino de la inteligencia, le está reservado destrozarse sus indivíduos unos contra otros en la lucha por la existencia, precisamente cuando el trabajo, juntamente con la Naturaleza, ofrecen con sobrada prodigalidad medios bastantes para cubrir con exceso las atenciones de todos.

Y como la causa está en la propia organización social, de ahí que los socialistas aspiremos a transformar esa organización para darle el carácter colectivista, que atenderá por igual a todos los humanos.

Aspiración que, conscientemente, no debiera tener enemigos.

F. SANCHIS

Obreros: Leed y propagad

"El Socialista"

Biblioteques Municipals d'ELX

Hacia una nueva civilización

El Socialismo no es, como creen algunos, una simple transformación económica de la Sociedad, sino un vasto movimiento social, político, idealista, cultural y humanitario, superior al Renacimiento, a la Reforma y a la Revolución que renovará la Ciencia, la Industria, el Arte, la Literatura...; que creará normas exquisitas de convivencia social; que originará una cultura extensa y profunda; que traerá, en fin, una nueva civilización, infinitamente mejor que la presente, más perfecta y magnífica que todas las conocidas desde que existe la Historia.

La actual civilización es todavía demasiado imperfecta. A pesar de tantos adelantos científicos y de las excelsitudes intelectuales y morales de una minoría, perdura la desigualdad, la guerra, la miseria y la ignorancia. Veinte siglos de civilización cristiana no han logrado que la especie humana salga por completo de la barbarie. Aun tenemos más de bárbaros que de civilizados.

Pero es indudable, contra el parecer de los señores retrógrados, que esta civilización, con sus mil imperfecciones, es superior a las antiguas, tanto en lo material como en lo intelectual y moral. No es una ilusión el progreso. La moderna civilización heredó de la vieja muchos conocimientos. Las antiguas civilizaciones nos legaron, si no toda, buena parte de su cultura, de su experiencia y de sus inventos mecánicos. No se pierde todo en el transcurso de los siglos. Y, por eso, nuestra civilización ha superado a las anteriores en idealismo, en ciencia, en costumbres y en bienestar. Nínive, Babilonia, Jerusalén, Atenas, Roma... son nombres representativos de civilizaciones engrandecidas por el tiempo y la fantasía literaria; pero, en realidad, insignificantes comparadas con la presente.

Lo que ocurre es que los frutos espirituales y materiales de la civilización han sido patrimonio de pocos individuos mientras la inmensa mayoria permanecía en la más abyecta esclavitud, en la más crasa ignorancia y en la más negra miseria. Y esto ha sido lo mismo antes que ahora, aunque ahora alcanzan a mayor número los beneficios de la civilización. Y la causa de que sea así es la propiedad privada. Vinculada en pocas manos la propiedad, acopiado por unos cuantos privilegiados el suelo, el subsuelo, las primeras materias y los instrumentos de trabajo, los demás hombres, la mayoría quedan reducidos a la ínfima categoría de «hombres-cosas», como decían los romanos, de autómatas forzados a producir para que de nada carezcan aquellos que en la actual sociedad ocupan los puestos privilegiados; y estas máquinas humanas, estos modernos esclavos, justipreciados por la burguesía por debajo de los antiguos, perciben a cuenta de su labor, por lo general excesiva, embrutecedora, una cantidad insuficiente para cubrir cumplidamente sus necesidades más perentorias. Hoy, como en la antigüedad, una minoría disfruta de la cultura y la riqueza, y millones de seres viven míseros e incultos. Sin embargo, podría haber bienestar y cultura para todos. La miseria y la ignorancia son consecuencias del régimen de propiedad individual. Cuando la propiedad sea colectiva, cuando por la acción socialista se restituyan al acervo común de la colectividad todas las riquezas naturales e industriales detentadas ahora por los particulares, nadie carecerá de bienestar y cultura. Hasta entonces no se podrá decir con razón que se vive civilizadamente.

Ahora la vida tiene más de bárbara que de civilizada. La mayoría de los hombres, aún los que poseen cierto grado de cultura, en el fondo son unos bábaros, unos verdaderos salvajes. Las condiciones sociales, los esfuerzos por conservar o conquistar un puesto en el banquete de la vida, endurecen los corazones y dan lugar a feroces luchas fratricidas. Falta mucho para que los hombres sean civilizados de veras. La moderna civilización, cimentada en la miseria y el dolor de los más, engendradora de la guerra y otras mil calamidades, no es, en verdad, una civilización modelo. La civilización cristiana y capitalista dista mucho de ser la ideal.

La civilización ideal, la perfecta, la soñada y anhelada por tantos hombres, advendrá cuando el Socialismo encarne en la realidad. Transformada radicalmente la organización social por la acción socialista, en un plano de igualdad económica todos los hombres y mujeres, desaparecidas las causas de la guerra y la miseria, asegurado el bienestar material de todos por una distribución perfecta de la producción y el consumo, con la cultura al alcance de todos los individuos, la nueva civilización florecerá esplendorosa y se extenderá hasta los más apartados rincones del mundo. La solidaridad, el amor, la paz, la armonía reinarán entonces entre todos los hombres. Y cuando vuelvan la vista atrás, sonreirán compasivamente de las decantadas civilizaciones de Oriente y Occidente, de las menguadas civilizaciones egipcias, helénica, romana, europea...

Y no es un sueño esta nueva civilización que anunciamos. Ya su luz purísima nos alumbra. Millones de hombres que aman al Socialismo aseguran su próxima y completa realización. Se notan ya los efectos de la civilización socialista. Sus beneficios alcanzan a muchos millones de individuos. ¡Cuántas reformas favorables para la mayoría se han introducido ya en las sociedades humanas gracias a la eficaz labor socialista! Es formidable la obra de cultura, de solidaridad, de progresos espirituales y materiales que el Socialismo está realizando en el mundo. Y este vasto movimiento socialista lleva rápidamente a la Humanidad hacia una civilización incomparable. Ciego de entendimiento será quien así no lo vea.

JOSE CHUECA

Abril, 1927.

Ante el 1.° de Mayo

¡De ocaso a ocaso!

¡Se nota en la ciudad calma aparente!
¡Sus grandes chimeneas no vomitan
el humo que sacuden imponente
y el cielo azul recorre donde habitan,
mil astros que en la noche, dulcemente
alumbran a los seres que dormitan...
esperando que la Aurora abra su broche,
y eclipse a los mil astros de la noche!

¡Ya despiertan! ¡Y en sus rostros macilentos
compungidos por exceso de faena,
insalubres, a la vez, sus aposentos,
de zozobra y de terror el alma llena,
me parece adivinar sus pensamientos
no dudando que con faz noble y serena,
amarán a la naciente y pura Aurora,
como egregia, incomparable fiel señora!

¡Ella es dueña de los Mundos insondables;
ella guía con su luz, nuestro planeta,
y sus rayos purpurinos, incansables,
a los seres y a las plantas alimenta,
consiguiendo que seamos razonables
en todo lo que humanamente alienta;
mas si en lucha, ocurriese algún fracaso,
como Aurora, proseguid de ocaso a ocaso!

. . . . . .

¡Los rojos resplandores ya nacientes;
la brisa perfumada por las flores;
el dulce gorgear de mil vivientes
y alegres pajarillos trovadores
salidos de ignorados continentes,
anuncian no se acuda a las labores!
¡¡Esperad que la Aurora cierre el broche,
y dé paso a los astros de la noche!!

A. LLORET MARTINEZ

Elche 4-27.

Este número extraordinario de EL OBRERO se vende al precio de 20 céntimos.

Hoy, en este día, todos los socialistas del mundo, todos los obreros organizados con orientaciones socialistas, reclaman de los Poderes públicos, de sus respectivos gobiernos, reivindicaciones sociales; unas generales y otras particulares, según las modalidades de cada país; al mismo tiempo, que se saludan fraternalmente a través de las fronteras, demostrando así al mundo entero que los hombres de todo el orbe somos hermanos; y por lo mismo, el azote de las guerras fratricidas debe desaparecer del globo terraqueo, para tranquilidad y bienestar de la Humanidad.

Este periódico ha sido visado por la Censora

Biblioteques Municipals d'ELX

La fiesta del 1.º de Mayo es un símbolo del Trabajo, de la honradez y de la Paz

De la Agrupación Socialista illicitana

Nuestro deber

Es un deber de todos los socialistas pertenecer a la Agrupación Socialista de su localidad, así como tambien hacer cuanto esté de su parte, para que sus ideas vayan siendo aceptadas por todos, único medio de conseguir la completa redención de la humanidad.

Ocurre muchas veces, que por cuestiones mezquinas, personales u otras causas, muchos de los que son verdaderos socialistas, se ausentan de su partido, déjanlo abandonado y no se preocupan para uada de la organización.

Es un verdadero error seguir esta conducta, pues con ello nada útil se consigue, sino al contrario, esto sirve como ejemplo para que los más apáticos abandonen tambien su puesto de combate y resten fuerzas al partido que debieran apoyar.

Elche, nuestra ciudad querida, es una de las poblaciones de España en que más ha sufrido el Partido Socialista por este concepto.

Recordemos sino, aquellos pretéritos tiempos en que la Agrupación Socialista illicitana, era el foco de donde irradiaban potentes rayos de luz emancipadora, que penetrando en todos los cerebros, habían conseguido que Elche, en el orden social, fuera calificado con el sobrenombre de «Pequeño Bilbao».

Pero aquello, con dolor lo decimos, no existe hoy. No porque se haya perdido el espíritu socialista y societario, pues este existe, sino porque la indiferencia en unos y el abandono en otros por las causas antes señaladas, ha sido el hecho principal para que se llegara al estado actual,

Conviene pues, que todos los compañeros que verdaderamente sienten ideales de redención abandonen su equivocada actitud y vengan a engrosar las filas de sus compañeros; pero no a formar número, sino a trabajar con fé y ardor por humanos ideales.

Quien persiste en seguir el equivocado camino, no solamente perjudica a sus compañeros, sino a sí propio. En cambio, quien depone su actitud en beneficio de los demás, es aplaudido y admirado por quienes le rodean.

Vengan, pues, al partido los compañeros que hay ausentes. Depongamos todos actitudes que perjudiquen y laboremos en conjunto por el triunfo de nuestros ideales.

¡Todos a la Agrupación! Este debe ser nuestro lema.

JUAN HERNANDEZ

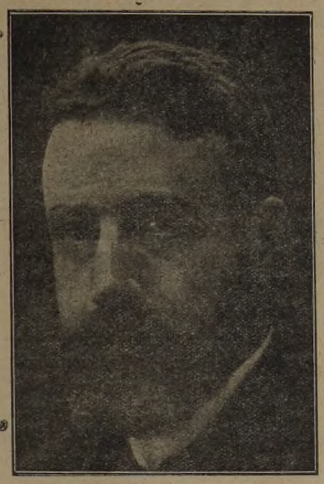

JULIÁN BESTEIRO

La presente fotografía corresponde al año 1912 cuando este cultísimo y estimado camarada ingresó en el Partido Socialista.

Julián Besteiro, hombre de cerebro poderoso y de gran corazón, es hoy, después de fallecer nuestro llorado Maestro Pablo Iglesias, la figura más representativa del Partido Socialista y de la Unión General de Trabajadores.

Besteiro, desde que ingresó en el Partido, se ha consagrado íntegramente a la defensa de la clase trabajadora, por eso esta, muy justamente, le admira y le quiere en gran manera.

Los trabajadores ilicitanos, al llegar el 1.º de Mayo, día solemne en que todos rendimos tributo a la fraternidad humana, debemos de recordar con gran devoción el deber que tenemos de cooperar en máximo grado por el progreso de nuestras organizaciones y por el triunfo de nuestros sublimes ideales de paz y justicia. Porque es muy cierto, queridos compañeros, que cuanto más potentes sean nuestras sociedades, cuanto más vigorosas sean, más pesarán en las esferas gobernantes y más pronto llegaremos a conseguir nuestras nobles reivindicaciones.

Por ello, las organizaciones obreras y socialistas, os invitan a que, hoy 1.º de Mayo, con el entusiasmo de siempre, con igual serenidad y mayor conocimiento de la finalidad que esa demostración internacional del proletariado tiene, asistais todos a nuestra casa del pueblo para festejar como justamente se merece, día tan grandioso, día que simboliza todo un reinado de amor en donde no se conocerá el dolor, la miseria ni la ingratitud.

Compañeros: Haced todos que la fiesta obrera del 1.º de Mayo, tenga toda la importancia que nuestra voluntad de solidaridad internacional debe darle, teniendo muy presente en el día de hoy, la siguiente declaración hecha en el Congreso Socialista de 1889: «Que el día 1.º de Mayo, las máquinas dejen de mover sus brazos de hierro; que la tierra no sea rasgada por ninguna herramienta; que los talleres queden desiertos; que en este día, todos se entreguen al descanso, al estudio, a la reconciliación.»

Esta fué la consigna que en dicho Congreso se le señaló al proletariado de todos los paises; consigna que debemos cumplir los obreros ilicitanos, con entusiasmo y por impulsos de nuestra propia voluntad y convicción.

¡Proletarios! ¡La fiesta del trabajo es la fiesta de las reivindicaciones sociales y de la paz universal; cumplamos, pues, en ella, como buenos, y que el 1.º de Mayo de 1927, dé la sensación de una mayor capacidad y de una sana disciplina en los trabajadores que amamos y defendemos un ideal redentor!

Trabajadores illicitanos: Vuestro deber es el de comprar y leer EL OBRERO y EL SOCIALISTA, porque se consagran de lleno a la defensa de vuestros intereses.

Biblioteques Municipals d'ELX

Carta abierta

Al amigo y correligionario Manuel Rodríguez.

Salud

Recibo, caro amigo, tu misiva. Y los que vamos siendo viejos, como yo—¿cómo negar, lo que tan amablemente solicitas? La vida del socialista, es así. Ver siempre, constantemente, *que és socialista*, primero; y luego, que al *dicho* ha de acompañar el *hecho*. Por *hecho*, y bien humilde, en la labor de cooperación al Socialismo, son estos mal hilvanados renglones, para que en la gran Fiesta Proletaria, aparezcan impresos en vuestro vocero EL OBRERO. Así, digo: Tener fé en la Causa de la Redención obrera; taner fé inquebrantable, que nuestra propaganda empuja a la evolución, indicadora de nuestros humanistas fines; tener fé, que el Socialismo va preñado de Democracia y Justicia, que acercarán a los distantes y unirán más a sus adeptos; tener fé, en suma, en la táctica de nuestros organismos sindicales y políticos, es la llama que ha de arder en el pecho proletario. Sea con motivo del 1.° de Mayo la ratificación, no solo mía, sino de todo proletario consciente, sobre los extremos que anteceden y no se dude un instante que la victoria será del Socialismo, haciendo camino de ella,—y ahora mismo—la solvencia moral de los organismos nacionales a que pertenecemos y cuyo prestigio pregonan.

Fraternalmente tuyo y de la Causa que nos es común

J. MARUENDA

Villena

La guerra de la paz

Cansada de implorar a un Dios clemente
que solo de unos cuantos se apiadó,
la Humanidad famélica y doliente
los ídolos y templos derribó.

Los cuervos y los grajos, sorprendidos
del pueblo, que a sus anchas los crió
huyeron, asustados, de sus nidos;
mas cebados, su peso los mató.

Siguió la multitud; y en la montaña,
en el valle y el llano, destruyó
los mojones que puso gente extraña
que nunca los terrenos cultivó.

Y arrollando lo innoble a cada paso,
otros pueblos y razas conquistó
do al conjuro de tierno y fuerte abrazo
el odio de fronteras se borró.

Invadiendo después pueblos, ciudades,
pedestales y estátuas asoló,
de las leyes, coartando libertades,
con la boca y las manos desgarró.

Y las armas ¡malditas! de la guerra
defensoras de odios y egoísmo
ululante, furiosa, destrozó.

Y asentó sus reales en la tierra
como sol esplendente el Socialismo,
y la paz y la dicha floreció.

A. AGULLÓ SEGARRA

Elche, Abril 1927.

Anécdota del viejo pescador

Hay quietud en el ambiente y luz cegadora de sol en el cénit; el mar como un lago; las olas acariciadas por leve brisa se desperezan mansamente, bañan un momento los restos de una pequeña embarcaciòn, retroceden caprichosas y tornan a juguetear llenando de burbujas los maderos destrozados.

Un anciano rodeado de unos cuantos mozalbetes contempla con tristeza los despojos esparcidos en la arena; se arrodilla para cojer con amor una astilla de la que antes fué su barca; la aprisiona entre sus manos y busca en su memoria recordando jornadas duras y viajes placenteros que realizara en otros tiempos tripulando su ligera nave.

—Esto queda de mi lancha—dice a los mozalbetes—con ella he recorrido durante muchos años un extenso litoral, en su fondo colocaba yo la recolecciòn de mis redes, fruto que entregaba para su alimento a los hombres de tierra firme, desconocedores de la belleza de mi labor, e indiferentes a lo penosa que en muchas ocasiones se trocaba.

—Al acercarme a tierra, hallé unas veces viento bonancible y playas de ensueño; otras, la furia del vendaval desgarraba mi blanca vela—corazón que empujaba mi pequeña embarcación—y veia cerca cubiertos de espuma, los acantilados de una costa hostil y traicionera. Verdad, que mi barquilla era muy poco para tan rudos contratiempos, pero yo la guiaba con fé en la victoria y ella sabia resistir las embestidas del agitado mar; y ¡qué importaban mis sufrimientos, ante la satisfacciòn que sentía al terminar la jornada y depositar sobre la arena el cargamento precioso, que con mi trabajo había arrancado al mar!

—Larga ha sido la pelea, lancha mía y al fin has sucumbido; pero aunque objeto inanimado, no son estos tristes despojos lo que solamente queda de tí, pues recordaré con cariño y emoción a la diminuta nave que tan buenos servicios me prestó.

—Y enjugando una lágrima que resbalaba por su curtido rostro, echó a andar seguido de los muchachos que no acertaban a comprender la pena del anciano marinero.

Trabajador sencillo, que formas parte de la gran falange obrera, medita ante los ejemplos que la vida expone continuamente ante tus ojos, y aprende del ánimo esforzado del viejo pescador, a gobernar tu nave contra viento y marea: con serenidad, si el temporal es duro y con ánimo alegre, cuando hay bonanza; y sean cuales fueren tus padecimientos, ofréndalos para la redención de tus compañeros de fatigas.

Obrero del taller y del campo, tu sociedad te llama, sube a bordo, y desplega la vela de tus entusiasmos y energías.

MÁRGARA

Elche 21 Abril 1927.

Trabajadores de Elche: Si siempre habeis querido y apoyado a EL OBRERO, ahora más que nunca debeis de redoblar ese cariño y ese apoyo.

Extraordinario Concierto

Coro Clavé rinde justo homenaje a la gloriosa Fiesta del Trabajo

Hoy, 1.° de Mayo, a mediodía, de once a una, en el Teatro Llorente, celebrará la aplaudida masa coral de la Sociedad obrera «Coro Clavé», un extraordinario y grandioso Concierto como homenaje a la gloriosa Fiesta del proletariado internacional.

«Coro Clavé», en honor a tan solemne día, día que simboliza un reinado de paz y justicia, cantará en este importante Concierto, lo más selecto de su vastísimo repertorio.

¡Trabajadores, ciudadanos todos, concurrid al acto!

Teatro Llorente

Grandiosa y extraordinaria función PARA HOY 1.° DE MAYO de 1927, en la que tomarán parte la distinguida primera actriz

Josefina Sánchez

y el inteligente actor

Manuel Serrano Orts

— PROGRAMA —

1.° Sinfonía.

2.° Representación del hermoso drama trágico, en 3 actos y en prosa, original del eminente dramaturgo, gloria de la literatura española D. Joaquín Dicenta,

EL SEÑOR FEUDAL

3.° Proyección de la emocionante película titulada

El entierro de Pablo Iglesias

solemne manifestación de duelo tributada al Maestro de los trabajadores españoles.

A LAS 10 (hora oficial)

Los que tengan localidades encomendadas, deberán recogerlas hasta hoy a medio día; pasada dicha hora se dispondrá de ellas.

Biblioteques Municipals d'ELX

De nuestro ideario

Recordemos al MAESTRO una vez más y siempre

En la vida de cada ser humano, hay una fecha memorable en la que se recuerdan dolores y alegrías, una fecha en la cual, y muchos sin saber por qué, se reconcentran soñadas esperanzas, anhelos muy difíciles de hacerlos realidad, debido a la irritante y perniciosa constitución actual de la sociedad en que hoy se mueven, y sobre todo el sentimiento espiritual, el don más preciado de cuantos puedan existir en el mundo interno de los seres.

Obedeciendo a esta Ley espiritual y de conciencia al mismo tiempo, se congregan en este supremo instante por todos los ámbitos del Universo en los que exista un solo asalariado, las grandes e imponentes multitudes de la producción con el solo y exclusivo objeto de celebrar la augusta y reivindicadora fiesta del trabajo, cuya fecha simbólica es el día primero de mayo, el mes de las flores, con cuyo amor y fragante aroma se confunden las quejas lastimosas y mil veces justas de esa multitud hambrienta y andrajosa.

Millares de rojas banderas lanzan sus risas y humanos clamores por los vientos de todos los paises, pregonando a grandes gritos, quejidos arrancados de otros tantos corazones dolientes y sufridos, sus demandas de piedad y de consideración, de libertad y de justicia. Tras de esos símbolos precursores del triunfo de la soberana y redentora causa del trabajo, camina una formidable y abigarrada multitud de explotados, humilde legión que da rienda suelta en este día a todos los nobles y puros sentimientos reconcentrados en su alma sangrante.

En España, los que al amparo de las rojas banderas se cobijan, cumpliendo con el santo deber de la emancipación proletaria, se reconcentran y descubiertos respetuosamente, rinden tributo a la memoria del hombre que les acaudilló durante toda una vida de abnegación y de sacrificios; del patriarca del socialismo hispano que tan sabia y elocuentemente les arengó con el más cálido verbo y les señaló el camino a seguir para alcanzar el triunfo de sus aspiraciones con su mano honrada y callosa; del abnegado batallador y consecuente iniciador de la lucha de clases en España, Pablo Iglesias, a quien la clase trabajadora española no olvidará en los siglos de los siglos.

Aunque suspendidas las manifestaciones una vez más, atractivo fundamental e histórico de nuestra fiesta del trabajo, los trabajadores españoles cumplen con un deber de conciencia durante este día y ante la imagen augusta del apóstol, haciendo auto de fé ante su espiritual presencia y consagrándose por entero con abnegación y sublime empeño a persistir en la fé que él consiguió dar vida en los corazones explotados así como a continuar luchando con multiplicada voluntad y denuedo por la causa del trabajo a la cual consagró toda su vida sin regatear un átomo de su preciosa existencia.

Celebremos nuestra redentora y simbólica fiesta de primero de mayo, si no con el esplendor, la importancia y la espiritual belleza que darían a esta nuestras banderas desplegadas al frente de las manifestaciones obreras, sí con la disciplina, con el amor y con la abnegación que debe acompañarnos en todo instante y ante todo sacrificio, y sobre todo con nuestro eterno recuerdo puesto en la memoria de aquel santo que sacrificó su preciosa existencia en holocausto de nuestra causa.

Sí, recordémosle en este día una vez más y siempre. No olvideis que si la muerte nos arrebató lo que en él existía de materia, su espíritu nos acompaña y preside todos nuestros actos y nos vigila constantemente en nuestros movimientos y acciones.

Hagámosnos, pues, dignos y merecedores del honroso título de discípulos del llorado maestro, del hombre amante y cariñoso, todo bondad y abnegación que levantó un día el espíritu nacional al paso de su cadáver por las avenidas madrileñas.

Es el primero de Mayo, la fiesta de los explotados, la fecha simbólica de sus soñadas esperanzas y anhelos. Entreguémosnos de lleno al recuerdo del maestro, continuemos su emancipadora labor, y con solo esto habremos conseguido para nuestra fiesta el más rotundo de los éxitos espirituales.

Recordémosle ahora y siempre, trabajadores.

BENIGNO CARDEÑOSO
Secretario de la 15.ª Zona ferroviaria

Puertollano y Abril 1927

Del movimiento obrero de Elche

AGRADECIMIENTO

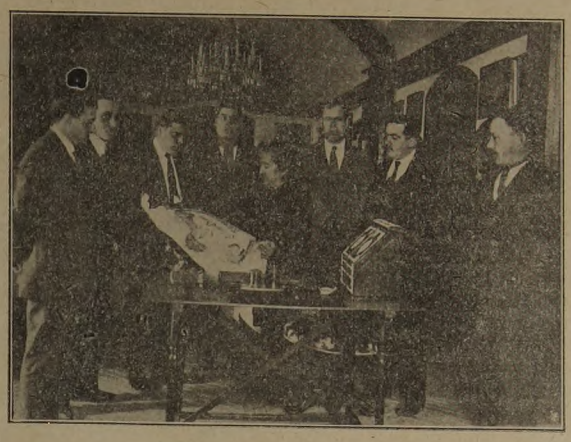

La Junta Directiva de la prestigiosa y humanitaria Sociedad «Círculo Obrero Illicitano», en el momento de hacer entrega a la virtuosa e ilustre dama D.ª Asunción Ibarra Santamaría, de un pergamino costeado por suscripción popular, proclamándola dama predilecta de la clase trabajadora illicitana, en prueba del comportamiento altruista de dicha señora con los obreros organizados de Elche.

Tirar de la lengua a nuestro enemigo cuando éste no puede hablar, ni es acción cristiana, ni está permitido en ninguna sociedad de caballeros que se tengan por bien nacidos.

Pascua Civil

Primero de Mayo,
florido y hermoso.

Sol esplendoroso.
Sol fecundador,
prolífico aliento:
el aura es amor,
y es el pensamiento
simbólica flor.
Su bandera al viento
da el trabajador,
y el que vive ocioso
lo ve de soslayo.
¡Primero de Mayo,
florido y hermoso!

Día luminoso
(día de Cajal);
crear sabiamente,
labrar el erial,
echar la simiente,
creer en Floreal.
Arder en la mente
la antorcha ideal,
y en lo tenebroso
vibrar nuestro rayo.
¡Primero de Mayo,
florido y hermoso!

Un alto, un reposo
para ver mejor
lo que ya hemos hecho
de nuestra labor;
medir su provecho,
saber su valor.
Henchir de aire el pecho,
secar el sudor,
y a un fin generoso
volver sin desmayo.
¡Primero de Mayo,
florido y hermoso!

JORGE MOYA

BIBLIOTECA PUBLICA MUNICIPAL - ELCHE -

Trabajadores: Leer todos los días

"El Socialista"

que es el único diario que os defiende con entusiasmo y eficacia de toda clase de injusticias.

"El Socialista"

hecho por y para obreros, necesita del apoyo moral y material de todos para cumplir cada vez mejor su misión emancipadora.

No neguéis vuestra ayuda a

"El Socialista"

si queréis que la clase explotada disponga de un poderoso medio de defensa y de lucha contra todos sus enemigos.

IMPRENTA MODERNA
ABAD PONS, 1 Y CASTELAR, 6.—ELCHE

Biblioteques Municipals d'ELX

Ideal Room Servido por elegantes señoritas

Vinos de marca = Licores de todas clases

= = = ELCHE = = =

Hojalatería y Calderería DEL **Hijo de Ginés Pelegrín**

Barrio San Jerónimo núm. 27

Francisco Santamaría Discípulo de Parra

Se ofrece para la enseñanza de Guitarra: Malagueñas, Jotas, Tientos, Tientos, Soleares, etc., y además varios estudios de Tárraga y de otros autores.

MAYOR ARRABAL, 16

Estómago e intestinos

CURACION RADICAL CON

Gastrovanadina

DR. COQUILLAT

ELIXIR (FÓRMULA ÁCIDA) Cura la falta de acidez (hipoclorhidria), vómitos, diarreas y fermentaciones anormales. Frasco, 4 pesetas

POLVO (FÓRMULA ALCALINA) Cura el exceso de ácido (hiperclorhidria) flatulencia, atonía gástrica y estreñimiento. Caja pequeña, 2 ptas. Grande, 3'50

Depósitos: PEREZ MARTIN Y COMPAÑIA; MARTIN Y DURAN; FRANCISCO CASAS, MADRID.=CASA SEGALA, BARCELONA

Se vende en todas las farmacias

Serafín Sevilla Mora

Sport ciclista

Bicicletas de alquiler

Calle S. Antonio Llano, 23

Dentífilo infalible

DEL

DR. COQUILLAT

Este prodigioso polvo, hace reaparecer la baba, combate las indigestiones, diarreas, vómitos, accidentes convulsivos y lombrices.

Facilita la salida de los dientes y muelas, purga con suavidad curando las congestiones cerebrales, cólicos y demás accidentes de la dentición.

CAJA, 1'75 PESETAS

¡Alto ahí! GRAN SURTIDO DE CUERDAS PARA GUITARRA, LAUD, BANDURRIA Y VIOLIN

Para guitarra: encordado desde 1'50 hasta 5 pesetas.

Especialidad en cuerdas para concierto.

Cuerdas de acero: prima, segunda y tercera. Bordones con alma de acero.

Púas superiores de varias clases.

NO EQUIVOCARSE: MAYOR ARRABAL, 16

FRANCISCO SANTAMARIA

TIENDA DE COMESTIBLES

Taller de Lavado, Planchado y Quitamanchas

Julia Machado Puente Ortices, 18

En este taller se lava y plancha con todo esmero y pulcritud toda clase de prendas en ropa blanca, cortinones de encajes y estores. Especialidad en el lavado y planchado de trajes de caballero en dril o hilo, en trajes de señora, hilo y piqué. Se plancha a brillo.

Se quitan las manchas por cualquier causa producidas en pañuelos y trajes de crespón, sedas, alpacas, piqués, lanas, etc.

Todo hecho con escrupulosidad a precios asombrosamente convencionales.

Limpieza - Esmero - Puntualidad = = No equivocarse: Puente Ortices, 18. - ELCHE

Repostería Círculo Obrero

Esmerado servicio de café y las más acreditadas marcas en licores y aperitivos.

VARIEDAD EN BOCADILLOS

Visitadla y os convenceréis

CONSULTORIO

dedicado exclusivamente al tratamiento de las enfermedades del APARATO DIGESTIVO, PIEL Y SECRETAS

APARATO DIGESTIVO **DR. BURGO** Clínica en Alicante: Bailén. 17

PIEL Y SECRETAS **DR. OCA** Clínica en Alicante: Avenida de Gadea, 14

Consultas en Elche:

Calle del Canónigo Torres, 18, los martes y sábados de 5 a 7 de la tarde

BAR CHICUELO

= DE =

Santiago Buigues

PLAZA DE ABASTOS

En este acreditado Bar se sirve café exquisito con gotas o con leche por diez céntimos.

Aperitivos y anisados de las más acreditadas marcas.

UNIQUE

La mejor pluma estilográfica garantizada ∴ De venta en la IMPRENTA MODERNA

El Obrero

Organo del Partido Socialista en Elche y defensor de las Sociedades Obreras

DISPONIBLE