



ELCHE

REVISTA SEMANAL



Un paisaje de Elche

(Foto Ginés Tari)

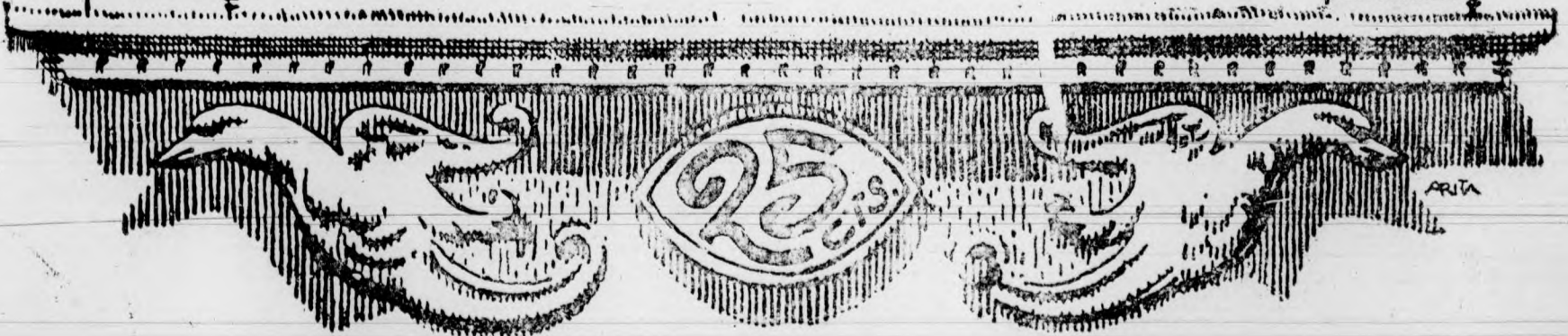

ARITA

ELCHE

FERRER Ferrería y Droguería
Mayor, 26
VILLENA

LIBRERIA GENERAL — PAPELERIA, OB-
JETOS DE ESCRITORIO Y PAPELES
— PINTADOS —

MARIMÓN
San Fernando, 30 ALICANTE

Antonio Torres Serra

Comisionista matriculado

Plaza Menéndez Pelayo, 23:—ELCHE

Carlos Antón Boix
Materiales de Construcción
VELARDE 27.—ELCHE

La Patria

S. R. de



Hispana

Seguros

FUNDADA EN 1916

Vida, Accidentes de todas clases,
Incendios, Cosechas, Transportes,
— Cristales, Enfermedades, —

DOMICILIO SOCIAL:

Avenida Pí y Margall, 7 (Gran Vía).—MADRID
SUBDIRECCION EN ELCHE

Aureliano Botella

GUIA PROFESIONAL

ELCHE

BOLLERIAS

Antonio Román, calle del Salvador número 7.

CONFITERIAS Y PASTELERIAS

José Linares, Canalejas, 21; Teléfono 49.
Luis Torres Castaño, calle Canalejas.

H. COMERCIO - Elche

MEDIAS Y JERSEYS

J. Espinosa Vicente, taller de medias y jerseys. S. Joaquín, 13.

TINTAS
PARA ESCRIBIR
WIGTY
DE VENTA EN LAS
PRINCIPALES PAPELERIAS

IDEAL ROOM

GRAN DANCING

Cafés, Vinos y Licores de las
mejores marcas

SERVICIO ESMERADO



-: AÑO I -: NÚM 4 -: 7 DE AGOSTO DE 1927 -: REDACCIÓN Y ADMINISTRACIÓN, CANALEJAS, 45 :-

UN CASO

No hace muchos días que una de las carreteras de la provincia vióse concurridísima. No era día de festejo popular. No se celebraba solemnidad alguna. Y, sin embargo, el pueblo en masa—uno de estos pueblecillos alicantinos, pequeños, limpios, dignos de juguete de Navidad—salió a la carretera, vestidos los naturales con sus mejores galas y reflejando en sus rostros júbilo y alborozo.

Y el motivo, lector, te dejará asombrado. Era, sencilla, lisa y llanamente, que una maestra que allí ejerció interinamente durante unos meses, iba a visitar a los que fueron sus alumnos. Quería pasar unas horas en la alegre y alborotadora compañía de los pequeñuelos que ella enseñó e ilustró. Y estos pequeñuelos—síguete asombrando—renunciaron, jubilosos, a sus distracciones dominicales para honrar a la que fué su maestra. Y con ellos, sus padres. Y con los padres, el pueblo entero.

ooooo

La maestra en cuestión no era, como parece de tradición en estos casos, una viejecita que trata a los alumnos como si fueran sus nietos y ríe y perdona sus travesuras en gracia a las que en su misma casa hacen otros diablejos. Nada de esto. Esta maestra es joven, bonita, risueña. Ama a sus chi-

quillos, no por costumbre que no ha podido adquirir—¡si casi, casi, es otra chiquilla más!—, sino por vocación. La carrera, para ella, no es medio de vida, sino apostolado. A veces, cuando en plena clase descubrió a un niño jugando, tuvo que hacer un esfuerzo de voluntad para, lejos de regañarle, intervenir en el juego. ¿Maestra? Si; pero precisamente porque no lo ostentaba entre los pequeños; porque entre ellos era tan solo la hermanita mayor... Y así los mismos pequeños la respetaron sin darse cuenta y sin darse cuenta aprendieron.

ooooo

El fruto está ahí. Ved que, en un domingo, la maestra renuncia a las fiestas de la ciudad para pasarlo con los pequeños y ellos la corresponden renunciando a sus juegos y diversiones. ¿Nada más? Si; aún quedaba para la maestra el mejor regalo, el más espiritual por ser el más sutil y delicado: el de que todos, pequeños y grandes, le expresaran insistentemente el deseo unánime de que volviera al pueblo para escuchar sus enseñanzas.

Ahí tienes el caso, lector, ¿Cuántas deducciones obtienes de este síntoma, tan consolador en su existencia y tan triste en su soledad? Callemos y meditemos. Y que, los que deban hacerlo, hagan examen de conciencia.

INDUSTRIA Y COMERCIO

Interviú con el Secretario del "Sindicato de la Alpargata"

El Círculo Obrero. He ahí, lector, una institución ilicitana. Y entiéndase bien el concepto. Institución que lo es en los hechos y en la vida, en la realidad y en la historia, en sus luchas, en sus triunfos, en sus adversidades. Institución que vive y que alienta. Institución que no es una sombra.

El Círculo Obrero debe ser, en consecuencia, un buen centro informativo para adquirir impresiones respecto a la vida industrial de Elche; esta vida industrial que, por ser juego de muchos factores, es hoy tan incierta, tan insegura, tan inestable. ¿Fué falta de previsión? ¿Fué egoísmo o carencia de altura intelectual? ¿Fué excesivo apetito de ganancias en unos y otros? Quizá fuere todo ello; lo esencial, lo indudable es que la industria ilicitana atraviesa hoy momentos de crisis más hondos de lo que los mismos industriales creen, pasa por instantes de transformación decisivos; sufre competencias que despreciadas antes, hoy ya van siendo temibles... El porvenir está, pues, henchido de incógnitas. ¿Perjudiciales? ¿Beneficiosas? De todo y de todos depende. Y entre ellos, quizá sea el Círculo Obrero y los que lo dirijan, una de las incógnitas más interesantes.

ooooo

Preguntamos por Manolo Rodríguez.

—No está todavía, pero vendrá pronto.

Nuestros interlocutores son obreros de diferentes oficios. Y en todos, al advertir que preguntamos por el jefe, se produce un movimiento instintivo de respeto. Hablan de él con cariño, con efusión. Pronuncian sus frases—«vendrá pronto», «ya no puede tardar»—con la evidencia absoluta, con la fé ciega de que él, Manolo Rodríguez, es hombre que no falta jamás a su deber. Virtud imprescindible en las masas es esta de la disciplina—pensamos—, cuando no está impuesta por un reglamento que amenaza, sino conseguida al través de una autoridad moral que convence y persuade.

Y Manolo Rodríguez, efectivamente, no tarda en llegar. Alma del Círculo Obrero, todos le saludan

respetuosamente dejándole paso. Ya le conoceis. Gorra, blusa y alpargatas: tal es su traje. Y su expresión es cordial y llana. Pero, eso sí, parca, lenta, medida, cautelosa. Se advierte en él al hombre receloso y desconfiado que no fía de amistades ni de palabras, sino de hechos. Si se nos pidiera un juicio sintético de este hombre, diríamos de él después de oírle, que más que valenciano parece gallego, y más que obrero parece fraile. Gallego porque tradicional es su carácter receloso; y fraile, porque es clásica su astucia. Y Manolo Rodríguez posee el secreto supremo de los astutos: desconfiar de todos, observar mucho, hablar muy poco y ofrecer menos. Mientras habla, se advierte el trabajo de su cerebro por encontrar la palabra adecuada al concepto y que menos comprometa. Cuando escucha, se siente su mirada queriendo averiguar los pensamientos ocultos, íntimos de su interlocutor. Y siempre se le ve tanteando el terreno que pisa, como temiendo caer en una trampa.

—¿Qué piensa V.?—nos pregunta al advertir que le observamos.

—Sinceramente le confesaré que le estaba estudiando.

Y le comunicamos nuestros anteriores pensamientos, lo que le hace prorrumpir en una carcajada:

—Es que hay que ser así: desconfiado. En puestos de esta responsabilidad no hay más remedio que asegurarse de todo constantemente.

—¿Y a qué achaca usted la crisis alpargatera?

—En primer lugar, al arancel cubano. Ya sabe usted que Cuba era nuestro mercado principal, y se perdió mucho desde que se denunció aquel tratado antiguo. Pero la causa principal es la falsificación del género.

—¿La falsificación?

—Sí, señor: la falsificación. Así, clarito. La alpargata de Elche ha tenido fama siempre por su calidad. Y hoy esa calidad ha desmejorado enormemente en aras de la cantidad. Se quiere hacer—y

ELCHE

se hace, que es lo peor—la competencia a base del bajo precio.

—Que es como se pierden mercados...

—Indiscutible. Llega a una plaza un viajante de una casa de Elche y ofrece una clase determinada a diez pesetas. A los cinco minutos llega otro viajante, observa la muestra de su antecesor y se compromete a servirla por ocho pesetas. Y como realmente es imposible servir la nota a menos de diez, el segundo tiene que apelar a servir lona peor, trenza peor... y rebajar a los obreros. Y después, viene lo irremediable: que el cliente se va a otro mercado a comprar, dolorido del engaño.

—¿Qué otros mercados hacen más difícil competencia?

—Hoy, que se ha perdido la buena calidad de la alpargata de Elche, nos hacen competencia muchísimos y en muy buenas condiciones para ellos.

Manolo Rodríguez sonríe de pronto y...

—Hombre... Lo que sí afirmo en redondo es que es falso que desde aquí hagamos política. Y diga usted que desafío a que se pruebe ese aserto...

—Se dirá. Un asunto interesante: tengo entendido que no hay hoy día contrato de trabajo en Elche.

—Y es cierto. No lo hay.

—Y, ¿a qué se debe? Creo haber oído que tenía usted alguna culpa de ello...

—¿Yo? No lo crea. Cuando estaba aquí Barceló, le echaron a él la culpa; cuando Cañizares, se la atribuyeron a Cañizares; hoy, a mí. Y ninguno de los tres la tenemos.

—Entonces...

—Lo que sucede es que los patronos no quieren contrato aprovechándose de la actual crisis obrera, que les permite regatear hasta el último céntimo y para disimularlo los ofrecen inaceptables a sabiendas. Pero nosotros hemos dado todas, absolutamente todas las facilidades apetecibles. Que conste así.

—Y del retiro obrero ¿qué me dice V.? ¿Se cumple o no se cumple?

—También clarito diré que se cumple muy mal, pero muy mal. En cuanto pueden quitar, quitan.

—Y sus relaciones con los patronos...

—En general, no son malas. Siempre, claro está, precisamos irnos defendiendo de estas menudencias y otras por el estilo. Pero la prueba de nues-

tra buena fé está en que nosotros deseamos la constitución del comité paritario presidido por una persona neutral.

—¿Y como cree V. que podría hacerse evolucionar la industria por rutas más prósperas?

—Los patronos juzgan difícil la empresa. Pero, siendo difícil, no es imposible ni mucho menos. La clase patronal no tiene espíritu industrial, en el más alto sentido de la palabra. Y eso es casi un crimen, porque Elche, el pueblo ilicitano, tiene una gran capacidad de asimilación, de espíritu comercial o industrial. Cada patrono ve, única y exclusivamente, su negocio; pero su negocio en pequeño, en precario, sin visión del porvenir. Y así es imposible la existencia de una industria, lo que se llama industria.

—Ciertísimo.

—Mire V.,—continúa Rodríguez. Si a un patrono le piden sus compañeros diez duros para una gestión que le será reproductiva a interés alto al cabo de tres años, tenga V. la evidencia de que no los da. Estos patronos no quieren gastar, no saben gastar. Les asusta el gasto más insignificante, aunque sea en beneficio de su industria. Si no ven el beneficio inmediato, al día siguiente de realizar el gasto, no lo hacen.

—Exacto. Pero el defecto, amigo Rodríguez, no es solo del patrono ilicitano, sino que es algo ya clásico y tradicional en el patrono español.

—Si, señor. Pero aquí es más grave el daño que hacen con su incomprensión. Porque no crea usted que he señalado esos defectos por afán de censurar. Ya hemos visto antes como se nos hace una gran competencia y como la única forma de hacerle frente es mejorar la industria rápidamente. También se quejan los patronos de las oscilaciones de los precios de las materias primas. No es necesario descubrir un mundo para comprender que lo indispensable es montar una industria en grande y cuyas primeras materias se fabriquen todas en Elche. Y esto no es ningún arco de iglesia. ¿A qué seguir dependiendo del capricho de los trenceros y de los agiotistas de Londres y de los EE. UU. y de la India? Esta solución, tan sencilla, tan lógica, es la que tienen establecida en América del Norte los patronos, no hoy, sino hace muchos años. Pero a buen seguro que, como no leen, no se han enterado de que allá emplean una triple fórmula con re-

ELCHE

Surge hoy en el retablo de La Menga una figura popular y simpática: Manuel Pascual Urbán.

Si la semblanza de un hombre hubiera de hacerse en una palabra, yo diría de este que es un tic. O, aclarando este tecnicismo médico, decir que por cualquier faceta que se le mire solo es eso; una vibración, una sacudida, un estremecimiento de sus nervios saltarines.

¿Que como está tan serio? No hay tal. Miradle fijamente y vereis como vibran sus líneas; está en contracción forzada para sostener una pose ¡Si La Menga le vió en la U. P. y leyendo La Nación!

¿Que tiene cara de abate? Puede. De haber nacido antes lo hubiera sido. Un abate conspirador y galante del siglo XVIII. Pero vive en su siglo, y en vez de intrigas de princesas y Mazarinos o escarceos eróticos con duquesitas y azafatas, cultiva la política.

Y se pirra por ella.

Sin embargo, no es esa faceta la



D. MANUEL PASCUAL URBÁN

que le hace brillar en el ambiente social de Elche.

Es su personalidad científica fuer-

te y vigorosa la que le ha hecho destacar.

Tiene a su cargo la subdelegación de medicina y desde ella luchó siempre con denuedo en defensa de los intereses sanitarios de este pueblo. Las arterias de la política no le dejaron desarrollar sus planes sanitarios, fruto de su vasta cultura y experiencia

Ahora tiene las de ganar. Su jefatura política le pone en condiciones óptimas para dar la batalla. Para hacer comprender a los que nos administran que hay que hacer sanidad. Y ante el alegato de que es cara, hacerles ver que jamás dinero alguno dará interés más crecido que el que se gaste en disminuir la morbilidad y la mortalidad en los pueblos.

Así lo espera de él un inmenso sector de Elche.

Y como sé de su tesón y sus deseos de ver realizado, le bate el primer aplauso su fraternal camarada,
JULIO M. LÓPEZ OROZCO

Visto y leído

El Boletín Técnico de la Dirección General de Sanidad publica en su número de marzo la siguiente noticia, pintoresca como muchas de las que tienen su origen en la nueva civilización norteamericana, pero que encierra una dura lección:

«El Canadian Engineer (vol. L, número 26) relata el caso de la ciudad de Owen Sound, del Estado de Ontario (Canadá), en la cual la familia de una joven muerta por fiebre tifoidea durante la epidemia ocurrida en aquella población en septiembre de 1925, pidió indemnización de daños y perjuicios fundándose en que la infección fué hídrica y en que las autoridades locales tenían la obligación de proveer al vecindario de agua pura. El juez, Mr. Logie, dió la razón al recurrente, y a más de amones-

far severamente a las autoridades responsables, las condenó al pago de 2.000 dólares de indemnización. Se demostró, en efecto, que las aguas estaban infectadas y que los técnicos habían dado a conocer al Ayuntamiento los análisis demostrativos de la infección y señalado su origen, que no era otro que el uso de las aguas de uno de los depósitos que años antes se había mandado cerrar por haberse demostrado la contaminación de su contenido.

«¡Envidiemos al Canadá el progreso social y sanitario que la sentencia del juez Logie supone!»

Las pastillas Pectorales Balsámicas del Doctor SOLER, quitan la tos por rebelde que sea. De venta en todas las farmacias y droguerías.

INDUSTRIAS REGIONALES

LAS SALINAS DE BRAS DEL PORT

Mediterráneo... Cuna de tradiciones históricas y guerreras para unos. Lugar de recreo para otros. Costa Azul, Barcelona, Valencia, Alicante, Málaga... Nombres evocadores, de dulce eufonía, de sonora musicalidad, de colorido propio, que trascienden a oro de sol y de naranjas, azul de cielo y azul de mar, rojo de granadas, verde de palmerales, a sinfonía de luz que estalla bravamente para descomponerse, repleta de vida, plétórica de alegría, exuberante de juventud, en una irisación de colores que baja del cielo a la tierra y se desliza por montañas y valles y praderas para llegar hasta el mar.

Pero este concepto, poético y levantino, del Mediterráneo, con ser justo, no es completo. Porque queda la otra faceta, más práctica y más prosaica, pero más engendradora de vida: la de un Mediterráneo cuna de civilizaciones, creador de riquezas, emporio de arte; Mediterráneo en cuyas riberas las fraguas, los yunques, los martillos, los motores crean vidas nuevas, generaciones que fecundan al mundo.

Bras del Port... Sobre este rincón alicantino enseñoreábase el paludismo—que era la muerte—hasta hace escasos años. Y súbitamente, un noble esfuerzo y una férrea voluntad convirtieron aquel lugar en un maravilloso centro de riqueza y uno de los más bellos y apacibles parajes de la costa levantina. Las lagunas que antes encerraban y esparcían la muerte, hoy producen vida. Lo que antes era fango, brilla hoy como plata.

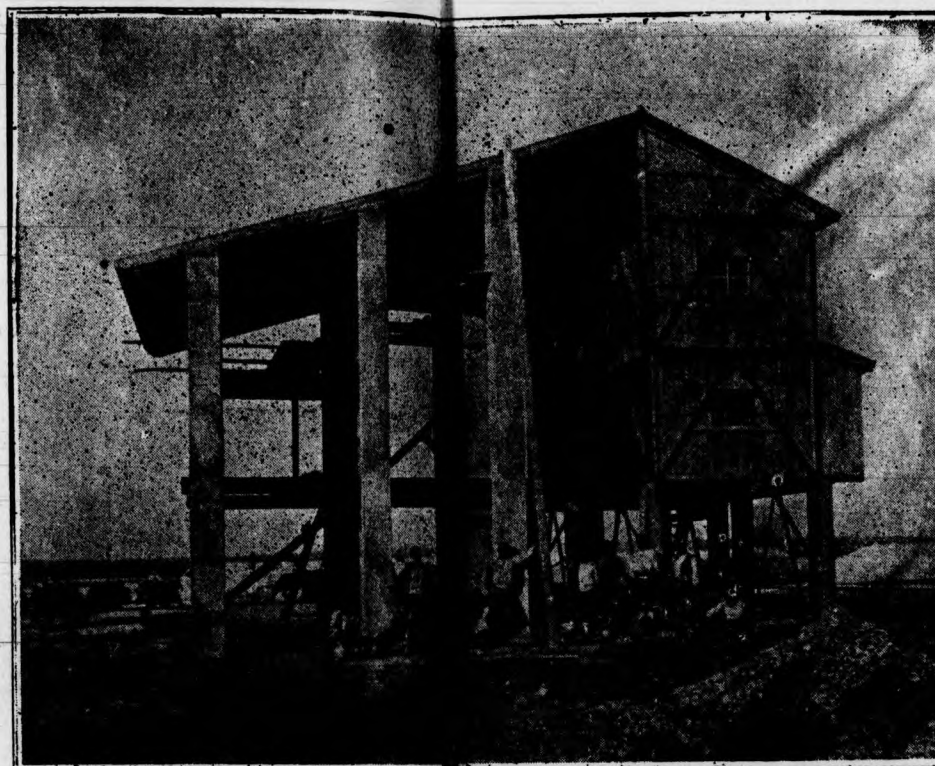

siguen con la vista las vagonetas cargadas y que cabrillean al ser heridas por el sol. Y contemplan con añoranza un barco que allí en la bahía, espera esa sal para llevarla a sabe Dios qué latitudes...

D. Gerardo Solís y D. Enrique Pire. Estos son los hombres que están obrando el milagro. Su labor es callada y oscura, pero te-

nas, y esas cifras le hablarán a V. y a sus lectores con mucha, con infinita más elocuencia que nosotros.

Y ahí te lo publicamos para que, español, te alegres, y alicantino, te enorgullezcas:

Cloruro de Sodio . . .	99'14
Sulfato de cal.	0'71
» » magnesia.	0'07
Materia orgánica.	0'06
Residuo insoluble	0'01
Pérdida en el análisis	0'01
Total	100'00

Y después de esto, comprendemos que D. Enrique Pire y D. Gerardo Solís tienen razón. ¿Para qué hablar? El mejor elogio de su esfuerzo y de la bondad de las salinas está en ese maravilloso 99'14 que queda ahí como un airón de desafío, como un *non plus ultra* o un *noli me tangere*...

(Fotografías Picó).

Las Salinas de Bras del Port... Cuentan los viejos—estos viejos simpáticos, fuertes, nervudos, de ojillos varachos, que nunca faltan en los puertos y que miran al mar como un antiguo amigo—que estas salinas fueron descubiertas por uno de su época, otro viejo que murió ya y que observó como las huellas de las caballerías quedaban, al secarse, con un cerquillo blanco. Y luego de contarle, miran alegremente los montoncillos blancos de la sal que, según ellos dicen, ha traído dinero a sus gentes. Y

naz y firme. Trabajan con ahínco y con fe en el triunfo; con frialdad de nortefños y acometividad de meridionales. El minuto que emplean en la conversación les parece robado al trabajo. Ellos atienden al laboratorio, al teléfono, a la correspondencia, a los capitanes de los barcos, a los capataces de sus obreros. Nada se escapa a la inspección de su mirada.

Y así se comprende que, cuando les queremos preguntar sobre su labor, sus esperanzas y sus éxitos, nos dicen:

—Hablar es perder tiempo. Y, además, expuesto a que nadie nos crea. Ahí tiene usted el análisis de la sal de nuestras salinas, hecho por la Escuela de Ingenieros de Mi-

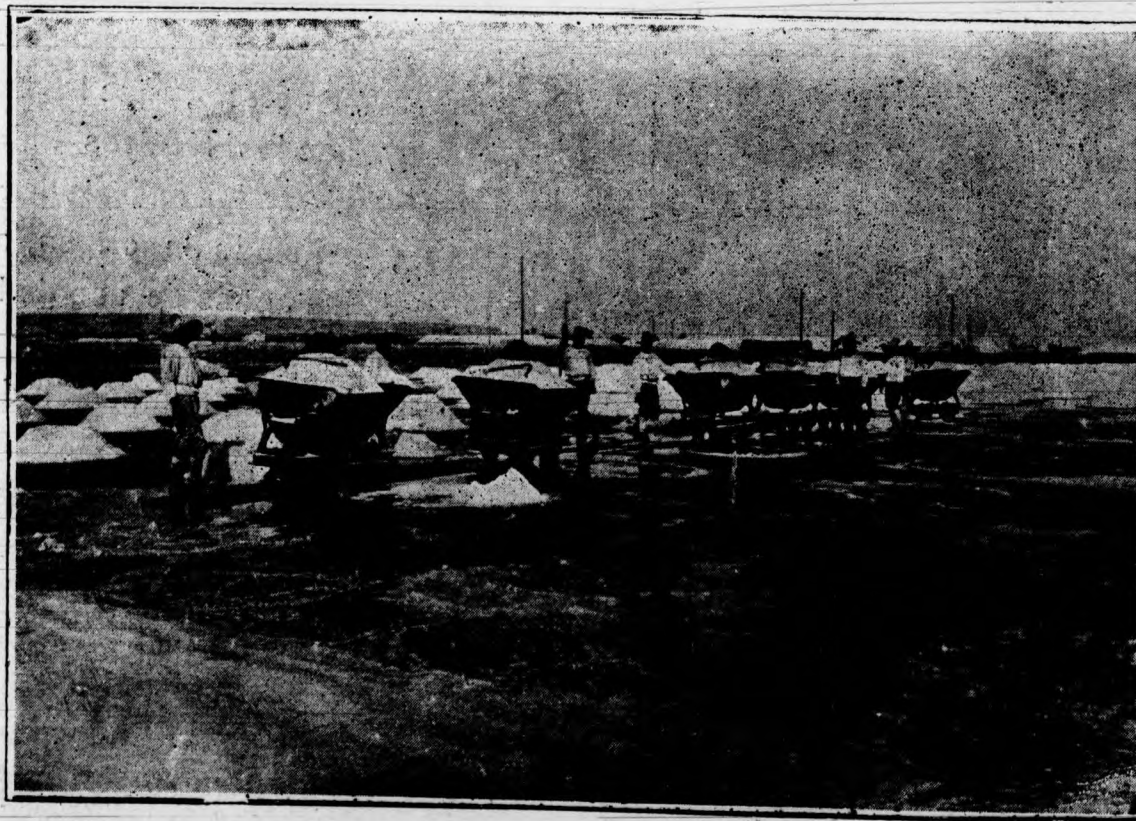

ELCHE

Eslemérides illicitanas

Et 5 de Agosto de 1829...

...nació en Elche el ilustre político D. Emigdio Santamaría Martínez.

De las primeras figuras illicitanas del pasado siglo, D. Emigdio Santamaría es una de las más simpáticas y de mayor relieve. Gallardo, arrogante, romántico, generoso, un férvido ambiente popular de cariño y de respeto le aureolaba. El fué el último illicitano que perteneció a las Cortes, que intervino directamente en la gobernación de España, y no por cierto como figura borrosa y secundaria, sino desempeñando un lucido papel en aquella azarosa época del destronamiento de Isabel II y del primer intento republicano...

ooooo

Recibió D. Emigdio Santamaría esmerada educación en el Colegio de aquel excelente Maestro que se llamó D. Pascual Caracena, preparándose para la carrera de ingeniero, que no continuó. Empleado en Alicante, dedicó sus ocios juveniles a la literatura, editando el periódico «El Duende», donde publicó muchas y buenas poesías.

Cuando, a requerimiento de sus padres, trasladó a Elche su residencia, cambió su obra literaria por la atormentada y peligrosa labor política. Su intensa actuación obtuvo su resultado en las elecciones municipales de 1860, en que alcanzó una gran victoria, cuyo efecto inmediato fué que por orden del Poder Central ingresaron en la prisión Emigdio Santamaría y doce concejales amigos suyos, que a los pocos días fueron libertados, pero que no pudieron posesionarse de sus cargos hasta que el general O'donnell lo ordenó en 1865.

La alcaldía de Emigdio Santamaría se recuerda como un modelo de buen gobierno, de justicia y de recta administración. Hombre honrado, generoso y afable, afirmó y acrecentó su prestigio con su conducta abnegada y caritativa durante la epide-

mia colérica que azotó a nuestro pueblo en aquel mismo año.

La entrada en el poder del general Narvaez en 1866, determinó para Santamaría una era cruel de persecuciones. Se le suspendió como Alcalde, y se le preparó una emboscada de la que fué inocente víctima el abogado D. Demetrio Agulló.

A los pocos días (Agosto de 1866) D. Emigdio fué arrestado y conducido a la carcel de Elche, de allí al castillo de Alicante, donde estuvo tres meses, y luego al presidio de Cartagena, sin siquiera tomarse declaración. Trasladado después al penal de Ceuta, fué finalmente desterrado a Canarias, de donde regresó en Noviembre de 1867.

En Julio del 68 comenzaron de nuevo las persecuciones, que terminaron con el triunfo de la Revolución de Septiembre. Santamaría fué presidente de la Junta Revolucionaria de Elche, después alcalde, y en 1869 fué elegido diputado en las Cortes Constituyentes, por la circunscripción de Alicante. Pí Margall le nombró gobernador de Málaga, cargo en que cesó al ser elegido senador por Cádiz.

Uno de los hechos más salientes en que intervino nuestro ilustre paisano, fué el duelo entre el Infante D. Enrique de Borbón y el Duque de Montpensier, celebrado el 12 de Marzo de 1870, y en que halló la muerte el primero, al que apadrinaba Emigdio Santamaría.

Triunfante la restauración, el insigne repúblico illicitano dedicó su actividad al desarrollo de la industria. Y el 27 de Julio de 1882, al trasladarse desde Madrid a unas yaserías que poseía en Vallecas, llevando 5000 reales para pagar a los obreros, fué vilmente asesinado y robado, terminando de tan trágico modo la vida de aquel hombre caballeroso, defensor de los oprimidos y amigo del pueblo.

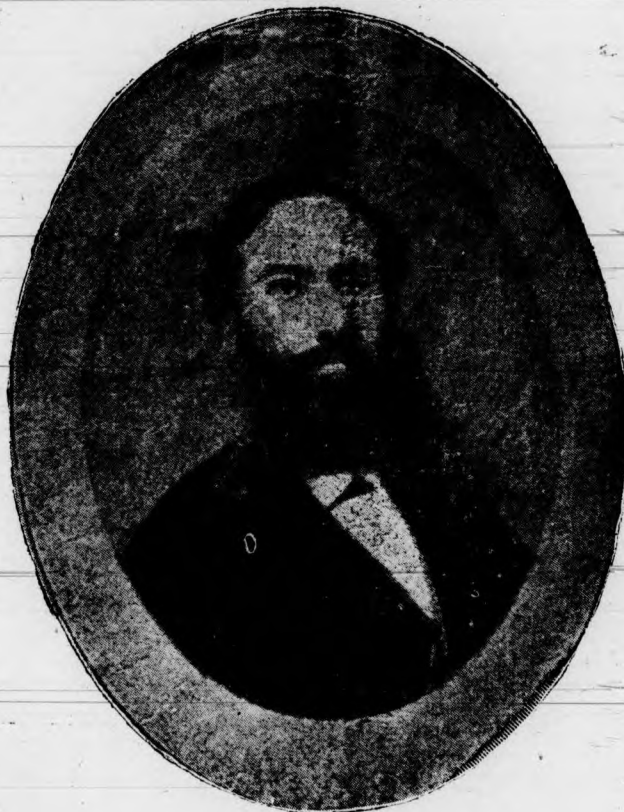

EN PRO DE LA CULTURA

III ESTADO ACTUAL DE LA ENSEÑANZA INDUSTRIAL

La amplia reforma de la enseñanza industrial efectuada por el Directorio Militar con su Estatuto del 31 de Octubre de 1924, ha hecho posible extender estos estudios a todos cuantos pueblos lo precisen por su población o desarrollo industrial. Cooperan a esta empresa Municipios, Diputaciones, Mancomunidades y el Estado, cada cual en la proporcional medida de sus fuerzas.

Clasificanse los estudios industriales por su objeto en los grupos siguientes:

«1.º Enseñanza obrera, que tendrá por objeto la formación del personal obrero de los oficios industriales en que predomina el trabajo manual sobre el intelectual y la instrucción de los artesanos. Se cursan estos estudios en las *Escuelas elementales del trabajo* o *Escuelas de Aprendizaje*.

2.º Enseñanza profesional, que se propone la preparación para las profesiones técnicas industriales, destinadas a dirigir la labor del obrero, con predominio del trabajo intelectual, sobre el manual, tales como Contramaestres, Jefes de taller y de fabricación, Jefes técnicos de todas clases y Peritos industriales, que será la denominación correspondiente al personal de estas profesiones con título oficial. Los centros donde se adquieran estas enseñanzas se llamarán *Escuelas Industriales*.

3.º Enseñanza facultativa, que tendrá por objeto la formación del personal oficialmente capacitado para redactar y firmar dictámenes, peritaciones, informes y presupuestos sobre materia industrial, etc. etc. Sus estudios se harán en las *Escuelas de Ingenieros Industriales*».

Este sistema de coordinadas enseñanzas industriales ofrece la ventaja de la continuidad en los estudios, dando acceso de los peritos al grado superior, y a la vez hace posible que el obrero pueda alcanzar el título de Ingeniero sin menoscabo de los conocimientos científicos que sirven de base a esta carrera.

LA LEY A QUIEN TODOS DEBEMOS ACATAMIENTO ORDENA...

...la creación de una Escuela elemental del Trabajo o Escuela de Aprendizaje en todos los Municipios de más de 20.000 habitantes. Y lo hace categóricamen-

te; el artículo 2.º del Reglamento provisional para la aplicación del Estatuto de Enseñanza Industrial dice:

«DE LAS OBLIGACIONES MUNICIPALES

Art. 2.º Todo Municipio de más de 20.000 habitantes *está obligado* con arreglo al artículo 17 del Estatuto de Enseñanza industrial a sostener o subvencionar una Escuela Elemental del Trabajo o Escuela de Aprendizaje, capaz para una población escolar de un alumno por cada 1.000 habitantes.

Para el cumplimiento de esta obligación deberán consignar dichos Ayuntamientos en sus presupuestos una cantidad mínima de 300 ptas. anuales por cada 1.000 habitantes, con un mínimo de 10.000 ptas. anuales.»

Dicho Reglamento en sus artículos 5.º y 6.º establece la cantidad con que la Diputación ha de subvencionar a cada Escuela de Aprendizaje con arreglo a su Distrito escolar y que no será menos de 150 pesetas por cada 1000 habitantes, siendo el presupuesto mínimo de cada Escuela 40.000 ptas. anuales, que caso de no llegar a cubrirse con las cuotas anteriormente señaladas podrá solicitarse la ayuda económica del Estado.

Y con objeto de que puedan seguir cursando sus estudios industriales los alumnos aventajados que carezcan de recursos, consigna el referido Estatuto la creación de becas de la forma siguiente:

«Artículo 7.º De acuerdo con lo dispuesto en el artículo 18 del Estatuto de Enseñanza Industrial, todo Municipio de más de 10.000 habitantes consignará también en sus presupuestos la cantidad necesaria para establecer una beca de 1.500 pesetas anuales por cada 10.000 habitantes. Las Diputaciones provinciales tomarán a su cargo esta obligación, estableciendo una beca de 1.500 pesetas por cada 10.000 habitantes cuando los Municipios no tengan aquella población.

Las becas que el Estado establezca serán en la misma proporción que las de los Municipios y Diputaciones; en la inteligencia que será condición precisa, para que el Estado abone las que le corresponda, que aquellas Corporaciones las hayan establecido previamente».

De todo lo expuesto se deduce que Elche debe tener una Escuela de Aprendizaje y que el Ayuntamiento de Elche tendrá consignadas en sus presupuestos las cantidades necesarias para su creación, pues de lo contrario no se habrían aprobado dichos presupuestos por el Gobierno Civil de Alicante.

ELCHE

PERO A PESAR DE ELLO LA LEY NO SE CUMPLE

Y sin embargo, en Elche no existe la tal Escuela, ni vamos en camino de establecerla.

Y la Ley no se cumple precisamente por aquellos que más debían velar por su perfecta interpretación y cumplimiento. Mas, queremos creer que nuestro Excmo Ayuntamiento, a cuya cabeza figura persona de tan relevantes méritos como D Sebastián Maciá, cuya bien ganada popularidad se debe a su constante interés por su pueblo, no se ha dado cuenta de toda la trascendencia del Estatuto para la Enseñanza Industrial.

¿Tan sobrado está Elche de Centros de Enseñanza para desdeñar esta rara ocasión de enriquecerse culturalmente? No podremos quejarnos el día de mañana, cuando solicitemos de los poderes públicos la creación de grupos escolares, jardín-escuela, cantinas escolares o tantas otras *pequeñeces* de que tan necesitados andamos, y se nos cierren las puertas de las arcas nacionales, alegando las veces que pudimos llegar a ellas y no quisimos hacerlo... Y ¡quién sabe! si aludan a este desprecio que ahora hacemos de la Escuela de Aprendizaje.

Es posible que nuestros ediles hayan dado de lado este asunto - de momento—debido al trabajo de organización de la clásica Festa illicitana o preocupados por la tan debatida cuestión del agua potable. Pero que, en principio, lo tienen presente y lo resolverán cuando le llegue el turno.

Y esas 10.000 ptas. que deben estar consignadas para la Escuela de Aprendizaje de Elche, no deben emplearse en cosa distinta que la propia Escuela. Esa cantidad pertenece de derecho a la cultura de nuestros obreros; cantidad que, incrementada con las 30.000 de la Diputación y del Estado, harían el milagro de sacar de la oscuridad muchas y muy excelentes inteligencias que ahora se pierden estéilmente ante el banco del carpintero o la fragua del herrero...

UN PELIGRO INMINENTE QUE ES PRECISO EVITAR AUNQUE SOLO SEA POR PROPIO DECORO

Tenemos noticias que el Estado ha concedido la cantidad de 190.000 ptas. para la creación de las cuatro Escuelas de Aprendizaje que corresponden a la provincia de Alicante y que son: Alicante, Alcoy,

Elche y Orihuela. Esas pesetas obran o deben obrar en poder de la Junta provincial para la institución de la Enseñanza Industrial.

Pues bien; ha llegado a nuestros oídos el rumor de que tan solo Alicante y Alcoy se han preocupado de cumplir lo establecido en el Estatuto y tienen ya en marcha las respectivas Escuelas. Y que aprovechando la desidia o ignorancia de Elche y Orihuela, han solicitado de la Junta provincial que las cantidades destinadas a estas dos Escuelas, sean invertidas en aquellas para adquisición de edificio y material necesario.

No creemos preciso comentar esta noticia de por sí elocuente. Nos limitamos a lanzarla al mentidero público para que la recojan quienes están obligados a ello y procuren no prospere la idea, evitando peligro tan grave e inminente que pondría de manifiesto la desidia y el abandono que en materia cultural reinan en Elche.

UN LLAMAMIENTO A LAS TITULADAS SOCIEDADES CULTURALES Y A LOS DIRECTORES DE LA VIDA PÚBLICA

Y ponemos fin por hoy a esta cuestión con las siguientes preguntas: ¿Qué piensan, qué nos dicen las Sociedades Culturales illicitanas sobre la necesidad de una Escuela de Aprendizaje? ¿Cómo obrar para que la que de derecho corresponde a Elche se convierta en realidad? ¿Cómo evitar que el crédito concedido para la creación de nuestra Escuela se reintegre a la Hacienda o sea empleado en mejorar otras ya existentes?

¿Qué nos dice nuestro querido y popular Alcalde, qué piensa sobre todo esto la Junta Municipal de Enseñanza? ¿Qué pasos se han dado para cumplir lo ordenado en los artículos 17.º y 18.º del Estatuto y en los 2.º y 7.º del Reglamento provisional para la aplicación del referido estatuto?

Y entiéndase bien, que al hacer estas preguntas no es con la intención de pedir explicaciones, pues sabemos muy bien guardar los respetos y consideraciones que nuestras autoridades se merecen, sino con objeto de hacer más luz sobre asunto de tan vital interés para Elche, por cuya prosperidad debemos todos laborar en la medida de nuestras fuerzas y cada cual desde su puesto.

MANUEL JARA URBANO



La Confederación Sindical Hidrográfica del Segura

II

Por R. D. del 23 del pasado Agosto fué creada dicha Confederación y nombrada la comisión organizadora, la que tenía también la misión de redactar el Reglamento provisional, para regular la convocatoria, organización y atribuciones de la Asamblea General.

Según establece el art. 1.º del citado R. D. y de conformidad con el art. 1.º del R. D. de 5 de Marzo de 1926 «se formará la Confederación quedando declarados rios y afluentes principales a los efectos de lo prevenido en el citado R. D. los rios Segura, Taibilla, Mundo, Benamor, Argós, Suipez, Mula y Guadalentín y obligados a formar parte de la misma todos los Sindicatos y entidades subvencionadas o auxiliadas por el Estado y Juntas de obras, que administren fondos mixtos, así como las Empresas particulares, usuarios e concesionarios de aguas de dominio público»

El art. 6.º del Reglamento de la Confederación aprobado por el Excmo. Sr. Ministro de Fomento por Real Orden del 16 de Marzo último, determina que «los representantes que han de integrar la Asamblea serán distribuidos en los siguientes grupos: 1.º Miembros oficiales perpétuos — 2.º Cuencas del Rio Segura y afluentes. — 3.º Cuencas adyacentes. — 4.º Grandes obras de riego y 5.º Entidades oficiales.»

Las cuencas del rio Segura y afluentes se subdividen en 7 zonas agrícolas y 2 industriales. Las agrícolas con su capitalidad correspondiente son: Calasparra, Archeda, Lorca, Murcia, Orihuela y Almoradí, correspondiéndoles a cada zona un número de representantes proporcional a la superficie regada y a la intensidad del riego; o sea 4, 3, 3, 6, 5 y 5 respectivamente (art. 9 del Reglamento). Las industriales son: la 1.ª que abarca la cuenca del Segura y afluentes desde su nacimiento hasta Calasparra, teniendo por capitalidad Hellín, y la 2.ª desde Calasparra hasta la desembocadura del Segura, cuya capitalidad es Cieza, y el número de representantes de estas zonas será uno por cada cinco mil caballos de potencia, (art. 11 del Reglamento).

El art. 12 del Reglamento de la Confederación, de conformidad con el tan mencionado R. D. del 23 de Agosto último, reconoce como cuencas adyacentes el campo de Cartagena y la regada en la actualidad por la Sociedad

«Riegos de Levante», nombrando capitalidad en la primera a Cartagena y de la segunda a Orihuela, capitalidad, que guardando todos los respetos y consideraciones debidas a la citada ciudad, creemos debía estar en Elche, por tener la mayor extensión de zona regable y ser el centro de todos ellos. El número de representantes de estas zonas serán uno y tres respectivamente.

Como grandes obras de riego, para tener representante en la Asamblea, solo se consideran según el art. 13 del Reglamento «las empresas industriales, cuando la cantidad de aguas facilitadas para riegos sea superior en el año último a quince millones de metros cúbicos.»

La elección de los síndicos que han de formar parte de la Asamblea (que se reunirá probablemente a primeros de Octubre) representando a los regantes, se realizará por las Entidades a las que se reconozca este derecho, o ante las mesas electorales constituidas a tal fin (artículo 19 del Reglamento).

Según establece el art. 20 del ya tan citado Reglamento, la entidad reconocida para realizar la elección en la cuenca adyacente regada por «Riegos de Levante» que es la que a nosotros interesa, es la Federación de las secciones de riegos de los Sindicatos agrícolas-católicos y por consiguiente en Elche el establecido en la calle Reina Victoria.

Los regantes no adheridos a dicha entidad se les agrupará a los efectos de la elección (art. 20, párrafo séptimo)

Se utilizará el procedimiento de sufragio restringido y el voto se computará en la forma siguiente: «un voto a los regantes que representen de una a cinco hectáreas. Los que representen menos de una, habrán de reunirse a los efectos del cómputo; dos votos los que representen de cinco a diez hectáreas; tres, de diez a quince; cuatro, de quince a veinte; cinco, de veinte a treinta; seis, de treinta a cuarenta; siete, de cuarenta a cincuenta, etc., etc. (art. 21 del Reglamento, apartado B párrafo 4.º).

La extensión de este artículo me obliga a hacer punto, dejando para otro el glosar los artículos que restan del Reglamento.

A. TORREGROSA SAIZ
Consiliario del Sindicato A. C.

1-VIII-27



INFORMACION



PRIMER ANIVERSARIO
DEL SEÑOR

Don José Penalva Quiles

Que falleció en esta ciudad el 14 de Agosto de 1926, después de recibir los Santos Sacramentos y la bendición de S. S.

R. I. P.

Su desconsolada esposa D^a Juana Canales Ñiguez, sus afligidos hijos D. Cayetano y doña Asunción Penalva Soler, hijos políticos don Francisco Clement y D.^a Angeles Candela, nietos y demás familia, suplican a sus amigos se dignen asistir a los funerales que en sufragio de su alma se celebrarán a las 9 y cuarto de la mañana del día 13 del actual en la Iglesia Parroquial de Santa María de esta ciudad, por lo que les quedarán eternamente reconocidos.

Elche y Agosto 1927.

Una explicación

La debemos a varios queridísimos colaboradores y amigos, y vamos a darla.

La Revista nos resulta pequeña para la cantidad abrumadora de interesantes originales que se nos envían: el próximo número aumentaremos cuatro páginas, y para él contamos ya con los siguientes trabajos:

- Salvador Sellés, por Antonio Montoro.
- Puntos de vista, por Alfredo Jara Urbano.
- El nuevo Estado, por Juan Orts Román.
- Naderías, por Rafael J. López.
- Aclarando conceptos, por Dositeo Climent.

Y otros varios. Todos irán saliendo, con el favor del público nuestro señor al que debemos honda gratitud por el apoyo y el aliento que presta a nuestra publicación.

DE LA CARTERA

Publicados y repartidos ya los programas de las fiestas, solo debemos decir que se ha modificado la fecha de la carrera ciclista organizada por la Sociedad El Corral, y que tendrá lugar el domingo 14 de los corrientes, saliendo por la carretera de Alicante para volver por la de Crevillente.

También advertimos a nuestros lectores que el castillo de fuegos artificiales se quemará detrás de la nueva fábrica de la Viuda de Vicente Pérez.

En plena juventud ha fallecido en Valencia la bella señorita Consuelo Ferrer. A sus padres y hermanos, y muy principalmente a su tío nuestro entrañable amigo D. Juan Ferrer, enviamos nuestro más sentido pésame.

Han contraído matrimonio la encantadora señorita Amparito Rizo Sanz, y nuestro estimado y buen amigo el acreditado sastre Vicente Javaloyes. Nuestra más cordial enhorabuena.

Enviamos la más sincera expresión de nuestra condolencia al queridísimo amigo Antonio García Aznar, por la muerte de su hijo, ocurrida en la pasada semana.

Para San Sebastián ha salido nuestro distinguido amigo el acaudalado propietario D. Antonio Peral Irlés. Lleve feliz viaje.

ELCHE

“URALITA” S. A.

Chapa “Canaleta” para toda clase de cubiertas de edificios

Agencia de Elche: Reina Victoria, número 62

Sucursal de Alicante: calle San Vicente, 52

“CENTRAL” Gran Café ALICANTE

Explanada de España, Calle Bilbao y San Fernando

Café exprés, Coñacs y Licores de legítimas marcas

ORQUESTA PRIMER ORDEN ESPLÉNDIDA TERRAZA

Propietario: LUIS MARTÍNEZ SÁNCHEZ

J. Terol Romero

S. FERNANDO, 26
ALICANTE

CONSIGNACIONES Y EMBARQUES

SERVICIO COMBINADO DE TRANSPORTES DE DOMICILIO A DOMICILIO

AGENTES EN BARCELONA

SANZ SELMA-MAYCAS S. A.

PASEO DE COLON NÚM. 1

CENTRAL-CINEMA

Avenida de Mendez Núñez
ALICANTE

El más céntrico El de más confort Grandes exclusivas
Debuts de las primeras Estrellas de varietés Ptario: Luis Martínez Sánchez

ELCHE

HOMEOPATIA

Doctor Amancio Meseguer

Profesor de las enfermedades de la matriz de
Instituto Rubio de MADRID

Curación de toda clase de enfermedades

Consulta todos los lunes de 2 a 5 tarde

Paseo Franco Rodríguez, 20
ELCHE

¡Gran ocasión!

Se vende una magnífica bicicleta
nueva equipada de la acreditada

marca THOMANN

Dirigirse al conserje de «Blanco
y Negro».

Alcohol desnaturalizado

90 GRADOS

A 1'60 LITRO

Droguería

F. PEREZ SEGUI

*Máquinas para coser sue-
las para Alpargatas, con
trenzas de yute con alma*

Especialidad en máquinas para coser
puntas y talones

 Las únicas prácticas
Martín Arrillaga
Elgoibar Guipuzcoa

SANTA POLA

BAÑOS DE LA SIRENA

Abiertos durante el verano, baños calientes, conciertos en su her-
mosa terraza sobre el mar, cervezas frías, helados, refrescos, ape-
ritivos, vinos y licores de las mejores marcas.

Propietario: **Joaquín Sempere**

Antiguo Casino de Santa Pola

Situado en el muelle con espléndida Terraza y salones, en las me-
jores condiciones para invierno y verano.

ENTRADA LIBRE PARA LOS FORASTEROS

Servicio de meriendas y repostería a cargo de JOAQUIN SEMPERE.

ELCHE

CERAMICA
de
Vicente Cervera
ASPE

Artículos para construcción de edificios
Especialidad en pavimentos de arcilla
Pavimentos con agujeros
Patente núm 95.346

SASTRERIA TITO PAÑERIA

Antigua casa "Las Indias"
Mayor, núm 12 =ALICANTE
Representante en ELCHE: Antonio Torres Serra

Gran H. La Confianza

Casa de primer orden.
Precios especiales a los Sres. Viajantes.
Propietario: José Bernad Valero

Cuarto de baño
Carruajes a todos los trenes
TELEFONO 130

::: E L C H E :::

M. L. Bravo Sastre
Elche

Retén Eléctrico

Instalaciones de luz, pararrayos, timbres,
teléfonos, motores, etc., etc.

LUIS BROTONS

Aparatos de calefacción y contadores de
las mejores marcas.

Canalejas, 37 ELCHE Teléfono 138

LOZANO

SASTRE

Abono orgánico de Fentas o letrinas

Análisis garantizado en la
estación agronómica del Ins-
tituto agrícola de Alfonso XII
de Madrid

Acido fosfórico total	6'47 por 100
Potasa	0'27 id. id.
Nitrógeno amoniacal	2'41 id. id.
Nitrato orgánico	2'88 id. id.
Total	12'03 id. id.

Para encargos

Isidro Gomis Pascual
Derramador ELCHE

ELCHE

HOMEOPATIA

Doctor Amancio Meseguer

Profesor de las enfermedades de la matriz de
Instituto Rubio de MADRID

Curación de toda clase de enfermedades

Consulta todos los lunes de 2 a 5 tarde

Paseo Franco Rodríguez, 20

ELCHE

¡Gran ocasión!

Se vende una magnífica bicicleta
nueva equipada de la acreditada

marca THOMANN

Dirigirse al conserje de «Blanco
y Negro».

Alcohol desnaturalizado

90 GRADOS

A 1'60 LITRO

Droguería

F. PEREZ SEGUI

**Máquinas para coser sue-
las para Alpargatas, con
trenzas de yute con alma**

Especialidad en máquinas para coser
puntas y talones

 **Las únicas prácticas
Martín Arrillaga
Elgoibar Guipuzcoa**

SANTA POLA

BAÑOS DE LA SIRENA

Abiertos durante el verano, baños calientes, conciertos en su her-
mosa terraza sobre el mar, cervezas frías, helados, refrescos, ape-
ritivos, vinos y licores de las mejores marcas.

Propietario: **Joaquín Sempere**

Antiguo Casino de Santa Pola

Situado en el muelle con espléndida Terraza y salones, en las me-
jores condiciones para invierno y verano.

ENTRADA LIBRE PARA LOS FORASTEROS

Servicio de meriendas y repostería a cargo de JOAQUIN SEMPERE.

ELCHE

CERAMICA
de
Vicente Cervera
ASPE

Artículos para construcción de edificios
Especialidad en pavimentos de arcilla
Pavimentos con agujeros
Patente núm 95.346

SASTRERIA TITO PAÑERIA

Antigua casa "Las Indias"
Mayor, núm 12 = ALICANTE
Representante en ELCHE: Antonio Torres Serra

Gran H. La Confianza

Casa de primer orden.
Precios especiales a los Sres. Viajantes.
Propietario: José Bernad Valero

Cuarto de baño
Carruajes a todos los trenes
TELEFONO 130

::: E L C H E :::

M. L. Bravo Sastre
Elche

Retén Eléctrico

*Instalaciones de luz, pararrayos, timbres,
teléfonos, motores, etc., etc.*

LUIS BROTONS

*Aparatos de calefacción y contadores de
las mejores marcas.*

Canalejas, 37 ELCHE Teléfono 138

LOZANO

SASTRE

Abono orgánico de Fentas o letrinas

Análisis garantizado en la
estación agronómica del Ins-
tituto agrícola de Alfonso XII
de Madrid

Acido fosfórico total	6'47 por 100
Potasa	0'27 id. id.
Nitrógeno amoniacal	2'41 id. id.
Nitrato orgánico	2'88 id. id.
Total	12'03 id. id.

Para encargos

Isidro Gomis Pascual
Derramador ELCHE

PIKMENTINE

Tinte instantáneo para el cabello
Belleza y Naturalidad. Duración mínima 6 meses

VENTA:
Droguería F. Pérez Seguí

ELCHE

Clínica y Laboratorio
de Prótesis Dental

DE

José Guerola López

DENTISTA

Construcción de todas clases de
Dentaduras de Cauchú y Oro
Puentes, Extracciones sin dolor.

Canalejas, 38 (antes Corredera)

ELCHE

¿Cintas para máquina de escribir?

En la Librería de
AGULLO
Canalejas, núm. 5
ELCHE

'AZKORIA'

GARANTIA UNICA

ABUNDANTES COSECHAS

S. A. "AZKORIA" - TACONERA, 2 - PAMPLONA

REGISTRADO, PATENTADO Y LEGALIZADO

AGRICULTORES:

Elaboración de estiercol artificial, con absoluta exclusión del natural, utilizando agua y restos vegetales como paja, helecho, hierba, polvo de pulpa, argoma, tojo o aula, etc.



Informas: Agencia de Negocios
Plaza Mayor, 8.-ELCHE

IMPRESINDIBLE:

Para los regadíos y una solución para los secanos.

EXPOSICIONE
GRANDES PREMIOS
MEDALLA DE ORO
CON MENCIÓN ESPECIAL
EXTRAORDINARIA