



EL ELCHE

REVISTA SEMANAL



CAMINO DEL HUERTO DE LA CORONELA
(Fot. Ezequiel Espinosa)



SANTA POLA

Baños de la Sirena

Abiertos durante el verano, baños calientes, conciertos en su hermosa terraza sobre el mar, cervezas frías, helados, refrescos, aperitivos, vinos y licores de las mejores marcas.

Propietario: **Joaquín Sempere**

Antiguo Casino de Santa Pola

Situado en el muelle con espléndida Terraza y salones, en las mejores condiciones para invierno y verano.

ENTRADA LIBRE PARA LOS FORASTEROS

Servicio de meriendas y repostería a cargo de JOAQUIN SEMPERE.

Máquinas para coser suelas para Alpargatas, con trenzas de yute con alma

Especialidad en máquinas para coser puntas y talones

 Las únicas prácticas
Martín Arrillaga
Elgoibar Guipuzcoa

ARADOS WIZKARRA

Giratorios de todas las medidas para tiro de caballerías y bueyes.

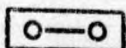

CONSTRUTOR:

J. Martínez Castellanos

San Jerónimo, 68.—ELCHE



FERRER

Ferretería y Droguería
Mayor, 26
VILLANA

LIBRERIA GENERAL — PAPELERIA, OB-
JETOS DE ESCRITORIO Y PAPELES
— PINTADOS —

MARIMÓN

San Fernando, 30 ALICANTE

SASTRERIA TITO PAÑERIA

Antigua casa "Las Indias"
Mayor, núm. 12.—ALICANTE
Representante en ELCHE: Antonio Torres Serra

Carlos Antón Boix

Materiales de Construcción
VELARDE 27.—ELCHE

La Patria

S. R. de



Hispana

Seguros

FUNDADA EN 1916

Vida, Accidentes de todas clases,
Incendios, Cosechas, Transportes,
— Cristales, Enfermedades, —

DOMICILIO SOCIAL:

Avenida Pí y Margall, 7 (Gran Vía).—MADRID

SUBDIRECCION EN ELCHE

Aureliano Botella

GUIA PROFESIONAL

ELCHE

BOLLERIAS

Antonio Román, calle del Salvador número 7.

CONFITERIAS Y PASTELERIAS

José Linares, Canalejas, 21; Teléfono 49.
Luis Torres Castaño, calle Canalejas.

H. COMERCIO - Elche

IDEAL ROOM

GRAN DANCING

Cafés, Vinos y Licores de las
mejores marcas

SERVICIO ESMERADO

LOZANO

SASTRE

CERAMICA

de

Vicente Cervera

ASPE

Articulos para construcción de edificios

Especialidad en pavimentos de arcilla

Pavimentos con agujeros

Patente núm. 95.346

ELCHE

PIKMENTINE

Tinte instantáneo para el cabello
Belleza y Naturalidad. Duración mínima 6 meses

VENTA:
Droguería F. Pérez Seguí

ELCHE

Clínica y Laboratorio
de Prótesis Dental

DE

José Guerola López
DENTISTA

Construcción de todas clases de
Dentaduras de Cauchú y Oro
Puentes, Extracciones sin dolor.

Canalejas, 38 (antes Corredera)

ELCHE

¿Cintas para máquina de escribir?

En la Librería de
AGULLO
Canalejas, núm. 5
ELCHE

Retén Eléctrico

Instalaciones de luz, pararrayos, timbres,
teléfonos, motores, etc., etc.

LUIS BROTONS

Aparatos de calefacción y contadores de
las mejores marcas.

Canalejas, 37 ELCHE Teléfono 138

Alcohol desnaturalizado

90 GRADOS

A 1'60 LITRO

Droguería

F. PEREZ SEGUI

Comerciantes, Industriales

Doy instrucciones y me en-
cargaría de llevar libros de
venta.

PRECIOS MÓDICOS

Antonio Amorós Orts

Recaudación de Contribuciones

ELCHE



-: AÑO I -: NÚM. 13 -: 9 DE OCTUBRE DE 1927 -: REDACCIÓN Y ADMINISTRACIÓN, CANALEJAS, 45 :-

Cumpla cada cual con su deber

El Alcalde de Madrid, D. Manuel Semprún, acaba de imponer multas a varios concejales de aquel Ayuntamiento por falta de asistencia a una sesión. Esta medida ejecutiva del corregidor madrileño motivó un artículo de «La Defensa» el pasado domingo, y nos ofrece nueva ocasión para expresar, reiterándolo, lo que juzgamos de gran importancia para el régimen municipal illicitano.

Es público y notorio el escaso interés que muchos, quizá una mayoría de los ediles que forman el Concejo de nuestro pueblo, prestan a los asuntos comunales, no sabemos ni queremos saber por qué causas; hay de ellos—y el mismo semanario tradicionalista lo apunta—que desde el día de su toma de posesión no han visitado el Ayuntamiento; hay otros que raramente concurren a algún pleno; y resulta de todo ello que la vida municipal íntegra, con sus responsabilidades y su gloria, si la hubiere, pesa de modo exclusivo sobre la Comisión Permanente.

Nosotros creemos que no es esta la mejor forma de administrar los intereses de todos, y que cuantos acepten un cargo público deben cumplirlo, pese a las molestias y trabajos que reporte, o dimitir: lo contrario es continuar las viejas prácticas a

que se nos tenía acostumbrados en el llamado *viejo régimen*: por ello estimamos, no solo justo, sino necesario, que se apliquen, a los que no cumplan, las sanciones que marque el Estatuto.

Pero consideramos, además, que la asistencia y discusión en los plenos, aun siendo parte importante, no constituye, ni con mucho, el nervio de la vida municipal, sino que es la concreción pública de la labor realizada calladamente en las Comisiones: y si ha de multarse a los concejales que no asisten a un pleno, con mayor justicia debe imponerse sanción a los Tenientes de Alcalde que no reúnan y obliguen a actuar a la Comisión que presiden, puesto que en estas Comisiones especializadas debe estar la garantía de que los asuntos de su competencia no se resuelven por un solo criterio, aunque lo guie la mayor buena fe.

Castiguese, pues, a los concejales que no cumplen con su deber al faltar a los plenos; pero no se olvide la sanción al que prescindida de ellos en todo y solo los convoque *para hacer número* cuando los necesite.

Para que el pueblo se interese en la labor edilicia, hay que hacer intervenir en la gobernación a todos aquellos a quienes la ley obliga, asesorándose en los casos vitales de personalidades competentes.

Apostillas a una interviú

III EL EMPRÉSTITO

Examinábamos en el número anterior las diferentes formas en que pueden solucionarse los tres o cuatro problemas fundamentales de Elche: con los recursos ordinarios, por medio de un presupuesto extraordinario o emitiendo un empréstito a largo plazo.

Ya estudiada la primera de estas soluciones, que en nuestro concepto no soluciona nada, pues limita el papel de los gobernantes casi a efectuar cobros y pagos, vamos a tratar de las otras dos formas señaladas, que pueden indistintamente llevarnos a la deseada transformación de Elche.

Un presupuesto extraordinario, exclusivo para la solución de uno o dos de los grandes problemas que pesan sobre Elche, había de ser a base de ingresos propios, bien de nuevos tributos o de arbitrios que se desgajaran del presupuesto ordinario,

o bien de los nuevos ingresos que la explotación de las mejoras realizadas pudiera aportar. No lo creemos irrealizable, aunque si estimamos preferible otro medio: el Empréstito.

Un Empréstito a largo plazo, a pagar en el mayor número de anualidades posibles, lo conceptuamos mejor solución, más justa y menos gravosa, siempre que se negocie con un tanto por ciento módico, que se emplee rectamente en las obras que Elche necesita—cuya mayoría son reproductivas y constituirían saneada fuente de ingresos—y que para todas aquellas en que el Estado o Diputación han ofrecido ayuda se gestione y persiga con todo ahinco.

Nos parece más justo el Empréstito a largo plazo, a pesar de que con ello se pagarán mayores intereses, porque no creemos que la actual generación deba cargar con todos los impuestos necesarios para las grandes obras que se precisan, ya que estas han de beneficiar a la comunidad para *in eternum*.

Votamos, pues, en principio, por el Empréstito como han hecho quizá la mayoría de los pueblos españoles, a reserva de examinar con toda detención y alteza de miras las condiciones, forma y plazo en que pueda emitirse y la manera con que hayan de invertirse los fondos logrados, cosa esencialísima en empresa de esta naturaleza.

El número próximo continuaremos apostillando la interviú celebrada con D. Sebastián Maciá, con el exámen de otros interesantes extremos dignos del comentario público.

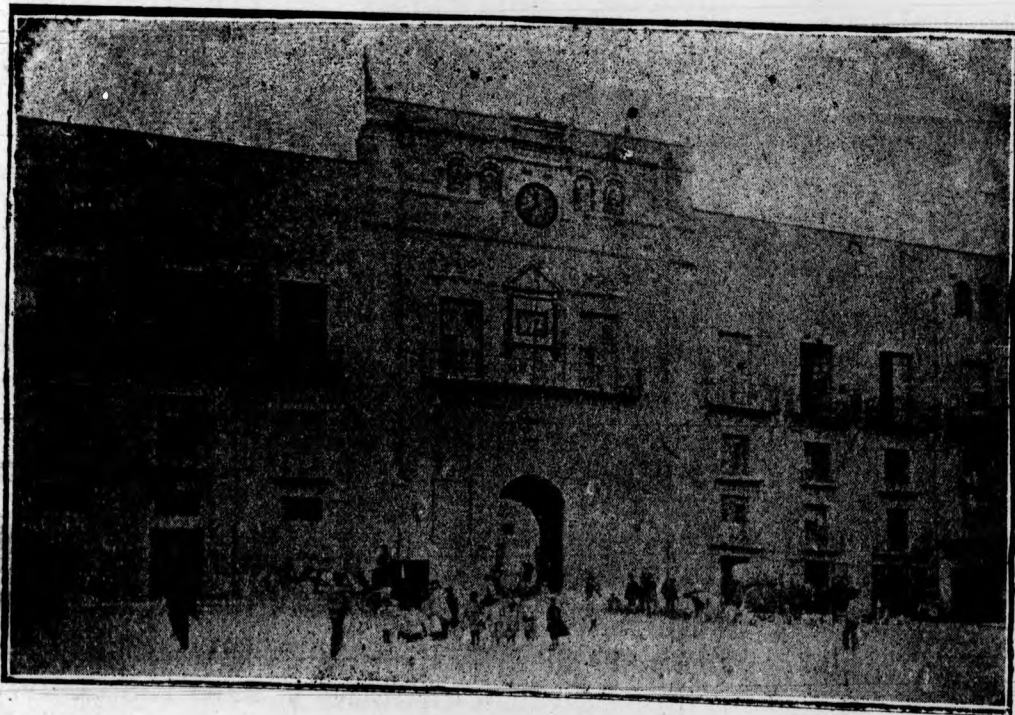

He aquí, caro lector, el edificio de nuestra Casa Consistorial. Como ves, la fotografía se hizo hace quince o veinte años. Y como ves también, se encuentra exacta, al solutamente igual que hoy. Y es que por allí, lector, ni por fuera ni por dentro, pasan días ni años...

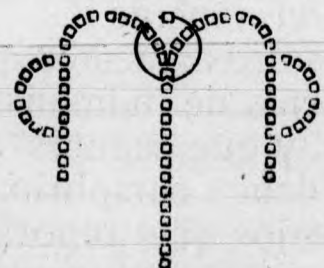

PUNTOS DE VISTA

Intimas: Días en Elche

El hombre, tiene, fundamentalmente, un espíritu andariego y trashumante, todo mortal, podría siempre decir, con Pío Baroja, que es «un espíritu humilde y errante»... aunque luego no realice nunca o la vida vaya, poco a poco, matando sus propósitos de aventura y de viaje. Este anhelo constante de cambio, es algo ingénito, natural a la humana condición.

Lo que pasa es, que nos resignamos, más o menos pronto, al sedentarismo y se reacciona poco—entre nosotros principalmente—para vencer las dificultades que se oponen a la realización de aquellas andariegas apetencias.

Pero deben practicarse siempre aunque no sea más que por simple curiosidad, para andar y ver, como decía Rousseau, para conocer nuevas cosas, cambiar de ambiente y de postura y ser, a la vuelta, si el mismo en lo esencial, un poco otro, renovado en lo formal y consuetudinario.

Yo—y perdonar que por una vez y brevemente hable de mí—me lo propongo siempre... y no lo realizo casi nunca. Mas, ahora, como en rápida excursión de vacaciones, he pasado unos días en Elche. Días gratos, íntimos, llenos de alegría, de encanto y evocaciones. Elche que es, que debiera ser más cada día y por muchísimos conceptos, como para Madrid Toledo, la obligada excursión artística de todo turista que visitara Alicante, fué, en mis mocedades, agradable, delicioso teatro de correrías, paseos y estancias todas risueñas, agradables, y de feliz recordación. Y, al volver ahora, de nuevo, ya en las postrimerías de mi juventud moribunda, he saboreado, entre todas sus bellezas, como un encanto más, el agrídulce placer de la evocación. Contrarrestado, claro es, en lo amargo y melancólico, por la fraterna alegría del ambiente familiar, y por la camaradería efusiva y cordialmente expansiva, de los buenos amigos de esta revista.

Y aunque sé que, voy a disgustar, al querido y sereno director y a los estimados adalides de la publicación, quiero, por una sola vez, elogiar bien, con toda mi alma, el esfuerzo que implica no la creación, confección y mantenimiento de una revista como ELCHE, en Elche, si no algo que,

siendo ya ésto mucho, vale más aún para mí: lo que supone, aspira y, seguramente, hará el grupo que la inspira; los cariños y voluntades entregados y desinteresadamente puestos con actividad plena, sin regateos ni reserva, en pro y beneficio de Elche, la fé en la cultura y la quijotesca voluntad de propulsarla, mantenerla y extenderla a todo trance...

Ya sé, que entre los buenos deseos y hasta simpatía de todos, pero también, entre la arábiga pasividad ambiente, *para el hacer* por lo menos, se trata de una minoría; nutrida, sí, pero minoría al fin... No importa. Triunfarán, si quieren. Hasta en plena democracia y régimen popular de masas, las mayorías, son siempre dirigidas, *llevadas* por selecta minoría. Basta solo con insistir, insistir una vez y otra y siempre sin desaliento ni desmayo. Poco a poco—yo sé *prácticamente* algo de esto—se va haciendo ambiente, la extrañeza y hostilidades cesan, las adhesiones, ayudas y colaboración aumentan, las resistencias desaparecen, nuevos estímulos llegan, y la obra se extiende, arraiga y continúa. Todo es cuestión de *esperar andando* pacientemente, haciendo lo que se pueda, adaptándose a las circunstancias pero sin desesperar ni abatirse por nada.

Y así—sobre todo luego de haber estado ahí—yo creo bien que ELCHE triunfará en Elche. No ya sólo como revista meramente, con los excelentes orientación y propósitos que como tal le animan, si no, además, en lo que por su nacimiento y formación representa como ideal y obra a realizar y ya felizmente en marcha. Que continúe así, mirando siempre adelante en busca de nuevas perspectivas y derroteros. Pero si, alguna vez, por las dificultades y espinas del camino, sintieran cansancio o hartura, he aquí un buen remedio para evitarlos: Mirar un poco atrás; y la rápida contemplación de lo ya logrado, animará e impulsará a todos para seguir, con nuevo, brioso empuje, hacia la conquista del porvenir...

(Y ahora, antes de terminar y entre paréntesis, este deseo que en casos análogos de predicción de venturas y alegrías, se expresa siempre: Y yo que lo vea también ¿no?)—ALFREDO JARA URBANO

La Escuela de Aprendizaje

Estamos satisfechos del éxito y la resonancia que nuestra campaña para la creación de una Escuela elemental del Trabajo ha logrado en el alma popular, aunque una apatía incomprendible en las esferas oficiales demore y retarde el instituir un Centro que tan notablemente ha de influir en el progreso de los trabajadores de Elche.

El domingo último, dos de nuestros colegas locales se ocupaban ampliamente de este interesantísimo tema. «El Obrero» publicaba la Instancia entregada al Concejo, que avaloran las firmas de los representantes de todas las Sociedades Obreras de Elche, adhiriéndose a las peticiones de la «Federación de Sociedades en pró de la Cultura» y pidiendo su pronta y favorable resolución. En «La Defensa», el diputado provincial D. José Pascual Urbán escribe un artículo sobre temas locales en que habla de la Escuela de Aprendizaje, encomiando la utilidad de estos Centros y haciendo votos porque nuestra ciudad se iguale pronto en este aspecto a Alicante y Alcoy.

Puede afirmarse con entera justicia que el pueblo todo, industriales y obreros, altos y bajos, apoya y simpatiza con este proyecto, modesto para la importancia de la ciudad, pero utilísimo por los beneficiosos frutos que ha de reportar. ¿Qué illicitano amante de su patria chica puede

poner obstáculos a la creación de un organismo que significa un corto desembolso para el Erario

Municipal, que cuenta con el apoyo del Estado y de la Diputación y cuyo éxito abonan, además del carácter práctico de sus enseñanzas, el resultado confortador y optimista que han alcanzado las Academias municipales existentes?

Por eso a nosotros, que no dudamos del patriotismo de los hombres que gobiernan Elche, que les creemos afanosos y preocupados en servir del mejor modo posible los intereses esenciales de la comunidad, nos extraña la forma pasiva e indiferente en que se desenvuelven en este asunto, cuando, después de estar consignada en el Presupuesto la cantidad necesaria, después de que Estado y Diputación prestan sus aportaciones, se trata solo de un mínimo de atención y de actividad para buscar local y crear la Escuela, cumpliendo con ello un terminante precepto del Estatuto de Enseñanza Industrial.

¿A qué se debe esta inercia? ¿Por qué no se da cumplimiento a las prescripciones legales? ¿Qué motivos existen para que no se dé satisfacción a las justas aspiraciones de adelanto y progreso del pueblo illicitano? ¿Cuándo va a nombrarse la Junta local de Enseñanza Industrial? Lo ignoramos: pero lo averiguaremos...



Estamos, lector, en pleno triunfo del feminismo; un triunfo conseguido lucida y airosoamente, en noble lid y franca lucha. El triunfo de la inteligencia y la voluntad, el estudio y la investigación, el afán de vencer y el ansia de perfeccionarse. Los cerebros femeninos nos van mostrando que no son únicamente sutilezas y coqueterías sus producciones, sino que son capaces de penetrar en los terrenos que, vanidosamente, el hombre acotó como suyos y cosechar en ellos con mayor éxito.

Y como ejemplo, te brindamos, lector, el de nuestra linda y gentilísima paisana, la Srta. Maria Pascual Ferrández, que ha obtenido en Madrid y en reñidísimos exámenes el premio extraordinario de la Sección de Historia en la Licenciatura de Filosofía y Letras. Galardón este tanto más señalado cuanto que es el primer licenciado illicitano que consigue tan alta calificación.

ELCHE se honra al insertar en sus páginas el retrato de la Srta. Pascual y le envía su más rendido y fervoroso tributo de admiración.

D. Pedro Jara Carrillo

Una triste noticia nos ha llegado esta semana: Jara Carrillo, el gran poeta murciano, gloria de su región y de su patria, acaba de morir, en el pleno vigor de sus facultades, en la madurez de su talento, cuando podían esperarse de su númen poderoso y de su gran cultura los más sabrosos frutos.

El ilustre cantor de la vega murciana tenía en Elche, legión de admiradores y amigos, entre los cuales teníamos la honra de contarnos, que han sentido dolorosamente este golpe cruel, pues Jara Carrillo no era solamente un poeta eminentísimo y un periodista brioso y correcto, sino un hombre bueno, todo corazón.

En 1921, requerido por la Sociedad «Blanco y Negro», visitó nuestra ciudad el vate murciano, para desempeñar el cargo de Mantenedor en la Fiesta de la Poesía. El Sr. Jara Carrillo leyó un discurso maravilloso, en verso, en que la profundidad de las ideas se realizaba con las galanuras del estilo y la belleza de las imágenes.

Actualmente desempeñaba la dirección de «El Liberal» de Murcia, en la que ha realizado una labor inteligente y provechosa.

Enviamos la expresión de nuestra más viva condolencia a su distinguida familia, a la Redacción de «El Liberal» y al pueblo murciano, que acaban de perder uno de sus más preclaros hijos.

¡Descanse en paz el malogrado artista murciano!

¡Guerra a la usura!!

Dinero sobre fincas

Al interés de 4'18 por 100 anual con hipoteca y sin vencimiento fijo y preciso para devolverlo, por concederse a los deudores plazos muy largos, para que durante ellos puedan amortizar sus hipotecas, entregando en cualquier momento que les interese las cantidades que buenamente puedan desembolsar, rebajándoseles, como es consiguiente, los intereses correspondientes a tales anticipos.

Este sistema de amortizar los préstamos hipotecarios, como si se tratara de contratos de cuentas corrientes con intereses recíprocos, tiene la gran ventaja de ser muy remoto el riesgo de perderse las fincas, y que además, al final del préstamo, se obtenga una economía en los intereses superior a un 2 por 100 anual, puesto que pagando

PESETAS 27'95 MENSUALES

por cada 1.000 duros de préstamo que se reciban, al final del plazo estipulado, queda la deuda totalmente cancelada y sus intereses, cuyo promedio, comparándolo con los préstamos hechos entre particulares, no llega

AL 5 POR 100 ANUAL

Estos préstamos convienen:

- 1.º A los propietarios de fincas rústicas y urbanas.
- 2.º A los de solares que quieren edificar casas de renta o para vivienda propia.
- 3.º A los de casas antiguas que para mejorar su renta las quieran restaurar.
- 4.º A los que tengan hipotecadas sus fincas a usureros, o vendidas a carta de gracia y las quieran recuperar.
- 5.º Para comprar toda clase de fincas en aquellos casos en que sólo se disponga de la mitad del valor de las mismas.

IMPORTANTE

Debido a la reserva que exige esta clase de operaciones, a quien interese realizar cualquiera de ellas, debe escribir al APARTADO DE CORREOS N.º 9, de Elche, y en seguida recibirá la visita de un Agente, que le dará toda clase de informes.



L A M A R T I N E

Silueta en gris menor

En estos lamentables y tristes años que corremos, en estos tiempos desoladoramente prácticos y materialistas que padecemos en los que el ideal ha de llevarse oculto como peligroso contrabando y presentarse con un matiz de ironía que engañe

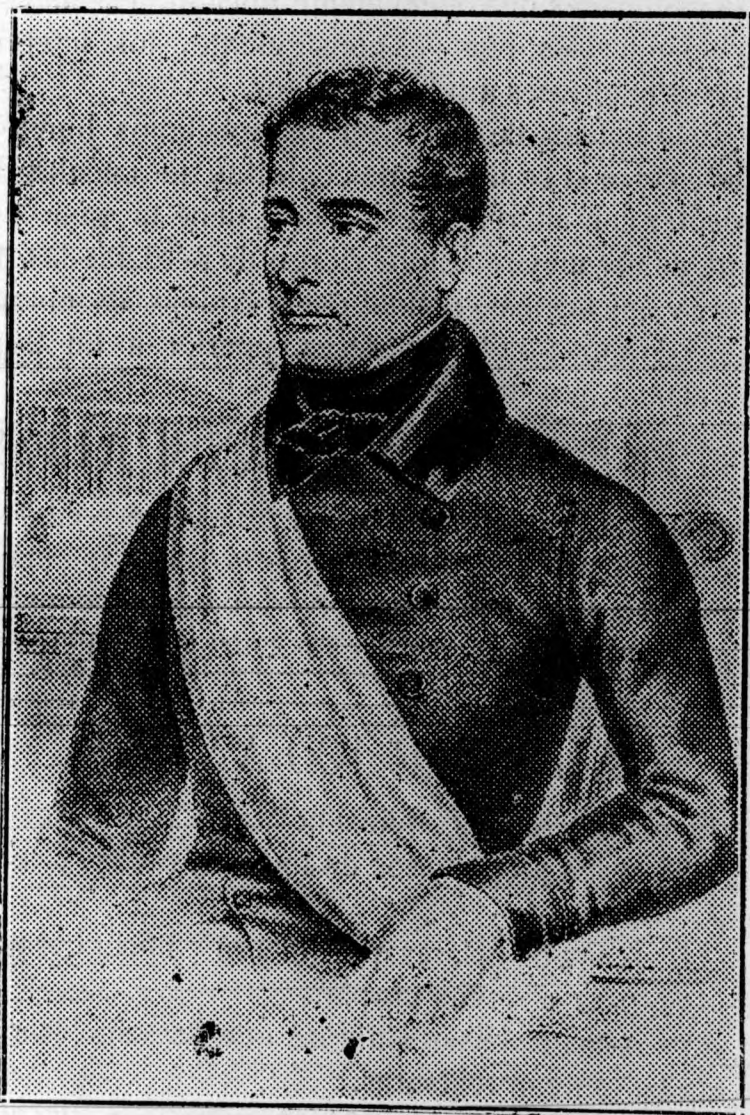

Lamartine, diputado

para pasar, bordeando el ridículo, entre el rascuerismo ambiente, se celebra en todas partes—en Francia principalmente—¡oh paradoja!, el centenario del romanticismo...

Ateniéndose—algo caprichosamente,—a la fecha del estreno y prólogo (batalla ganada rudamente, casi sangrientamente por los románticos) del gran drama *Hernani* de Victor Hugo, creador y jefe de la escuela que tuvo su antecedente, su origen más bien en Francia con Rousseau (*Con-*

fesiones, La Nueva Eloísa) van celebrándose, evocándose, exaltándose las principales figuras del gran movimiento renovador.

Entre ellas, tócale ahora el turno a Lamartine, el gran amador, el hombre tierno; sencillo, ingenuo, bueno, que, entre el coloso Victor Hugo, el fino pensador poeta Alfred de Vigny, el delicado y tierno pero vagamente indiferente Musset y el extraño y original Gauthier—«el hombre para quien—como él decía—el mundo exterior existe»,—brilla esplendorosamente y trae con esa revelación inauditamente original que fueron en 1820 sus *Meditaciones* un sentimiento nuevo de dulzura e intimidad, graciosamente melancólicas a la poesía; que lo confirma y extiende luego con menor fortuna, en sus *Nuevas Meditaciones* (1823) y en *Harmonías* (1830); estas últimas, llenas de plástica religiosidad íntima que culmina en esa epopeya espiritual de la vida que son *Jocelyn* (1836) y *La caída de un ángel* (1838). Que, además, escribe con alegría y con dolor,—porque antes los había disfrutado y sufrido, los había vivido bien—esos inmortales poemas en prosa que son *Rafael* (1849) y *Graziella* (1852), e impresiones de sus viajes a través de casi todo el mundo... Pero que—ésto es importante—fué todo ésto no como intelectual ni profesional, sino por sentirlo así, por viva, fecunda alegría de producir. Por lo mismo que, a pesar de haber nacido en familia rica y aristocrática y vivido, desde pequeño, desde la cuna entre risas y entre halagos, llevó una vida de luchador, de agitador, a veces, interviniendo vivamente, con sentimiento de ciudadanía en la revuelta política de su tiempo y de su país, en contra del Imperio, llegando a presidente del gobierno provisional en 1848 y, a punto luego, de ser elegido Presidente de la República.

Pero insistamos en que Lamartine fué a la política, como había ido a la literatura, por bondad natural, por indomable impulso de su corazón, y, como dice el venerable Laurén, «para poner, a través de las discusiones de intereses, sus nobles ideas de justicia, de humanidad, de generosidad, sin espíritu ni ambición de partido, realizando sencilla-

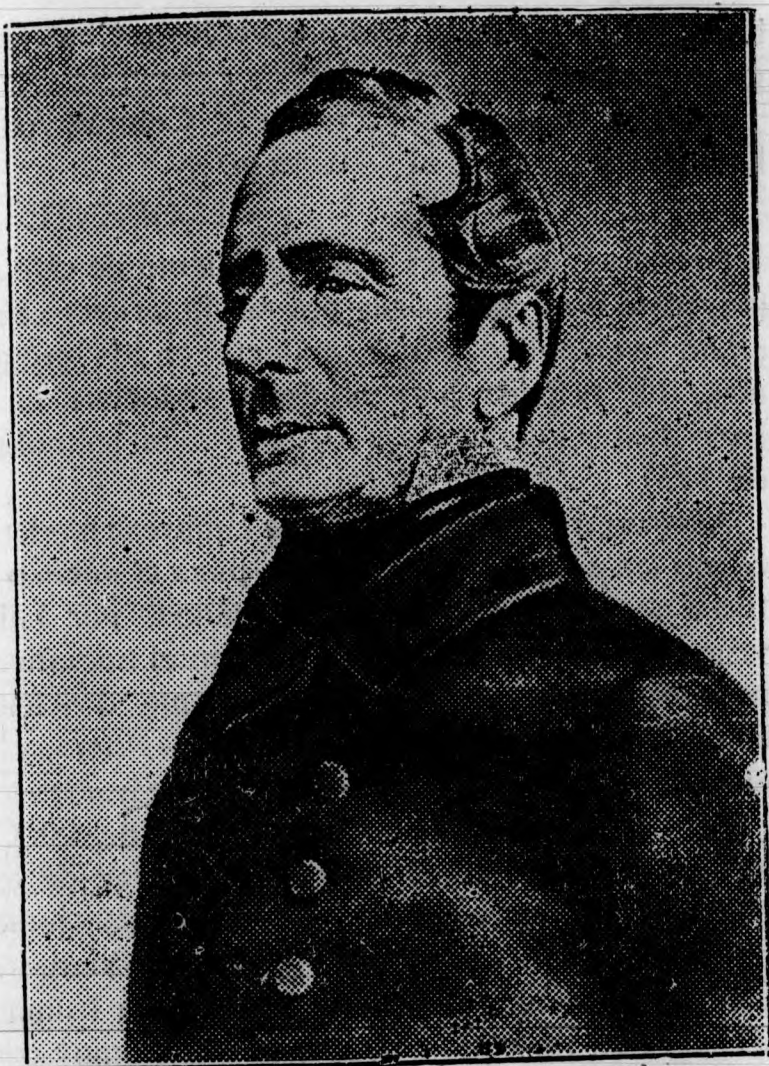

Lamartine el año antes de su muerte

mente su misión de poeta, tratando de elevar las conciencias, y vertiendo sobre los políticos, en largas y elocuentes oraciones, toda la nobleza de su alma». Así escribió la gloriosa *Historia de los Girondinos* (1842) «tan poco histórica, pero tan llena de cálida elocuencia, iluminada con admirables retratos, y que llenó las almas de potente, vago y eficaz entusiasmo revolucionario».

Lamartine, nació en Maçón el 21 de Octubre de 1790 y murió en París, en 28 de Febrero de 1869. Fué enterrado sin pompa alguna—según sus deseos—en Saint-Pont. Glorifiquemos su nombre ilustre y exaltemos su recuerdo. Pero añadiendo que a Lamartine, hoy se le debe leer, sin imitar (entre otras cosas porque es inimitable) y luego de llenarnos con el embriagador encanto de sus poesías, lo que hay que tomar y seguir siempre en y de él, es su entusiasmo y bondad natural, su idealismo, su pureza interior, y la armonía y honradez de su vida gloriosa...

La hija del pescador

FRAGMENTO

I

Cuando la trigueña frente
Inclinas un poco, al peso
Del cántaro de dos asas,
Casi hasta la boca lleno
Del agua que al mustio césped
Ha de dar el vital riego;
Cuando, a la luz de la luna,
En el aplanado techo
De nuestra casita blanca,
Bailas tú con pie ligero,
Y para marcar el ritmo
De tus blandos movimientos,
Gozosísimo tu hermano,
Todavía rapazuelo,
Las cuerdas de la guitarra
Pulsa con ágiles dedos,
Doncella de ojos rasgados,
¿Adivinas en qué pienso?

II

Un día te contemplaba,
Sin que tú pudieras verlo.
El cántaro, a la cabeza
Llevabas. En el sendero,
Fatigándole la carga,
Eran tus pasos más lentos,
Y como es agria la cuesta,
Se te cortaba el aliento.
Por el camino subía,
Rendido y sudando un viejo,
Pobre fraile, que tenía
Por misión el pordioseo,
Y la colecta de aceite
Y pan llevaba al convento,
Con el rosario en la mano,
A ti se acercó. Creyendo
Que la sed le atormentaba,
Te paraste al mismo tiempo.

Doncella de ojos rasgados,
¿Adivinas en qué pienso?

LAMARTINE

DE TEATROS

KURSAAL

Verdaderamente extraordinarias han sido las películas proyectadas esta semana. Si graciosa fué la de Harold Lloid, «Casado y con suegra», no lo fueron menos «Montecarlo» y «El Regalo de Buda».

De todas las películas proyectadas, sólo flojeó la española «Por fin se casa Zamora», que demuestra una vez más lo mucho que falta todavía a la cinematografía nacional. Y bien está la propaganda; pero hacerla cuando de antemano se sabe que la producción es mala no debe hacerla empresa alguna, y menos la del Kursaal.

Esta tarde se reprissará la película de ayer «A 50 bajo cero» por Charles Jones y por la noche «Cuidadito, solteros» selección Luxor del programa Verdaguer. Interpretan esta magnífica glosa de la vida Dorothy Revier y Mildred Harris.

Mañana lunes se celebrará en este teatro una gran velada artística organizada por los dependientes de Barberías poniéndose en escena la graciosísima obra en tres actos, EL VERDUGO DE SEVILLA.

En uno de los entreactos el notabilísimo barítono PACO JAEN cantará varias romanzas de su repertorio.

Dado el entusiasmo con que se ha ensayado la obra y los precios económicos de las entradas (1'50 butaca y 0'40 entrada general) les auguramos un gran éxito.

Martes, la producción, de las exclusivas Titán, «El trasatlántico», interesante cinedrama basado en el sublime sentimiento del amor materno, interpretado magistralmente por María Jacobini.

Miércoles, jueves y viernes, «La portera de la fábrica» grandiosa superjoya de la famosa casa Gaumont, basada en la obra de Javier de Montepín, interpretada por Susana Despres y Genoveva Felise, de la Comedia Francesa.

Solo deseamos que sean análogas a las de la pasada semana.

Sábado, debut de la compañía de comedias valencianas en la que figuran, Francisco Hernández, Lolita Millá y Angel Más. Durante el sábado y domingo pondrán en escena «Una achuda», «Fora

baix», «L' aiet de la matiná», «Quelo Chufeta» y «Nelo bacora».

Nuestro aplauso a la empresa Central. Así se hace *cine* y amantes al *Séptimo arte*.

LLORENTE

Sentimos no poder decir lo mismo de este salón, tanto más cuanto que por ser la primer semana no ha cumplido lo que anunció en los programas. La película más moderna—Maciste en la jaula de los Leones—, pertenece a la temporada de 1924.

Además, recomendamos a la Empresa modernice. no tan solo los programas—pues el público de Elche no gusta de películas pasadas, por haber visto muchas y muy buenas—sino el aparato de proyección, pues éste es sumamente deficiente, como lo prueba lo sucedido el lunes último, y se expone a que el público se abstenga de ir.

Para en breve, se anuncia La Dama de las Camelias, por Valentino. ¿Por qué, en vez de esta película, tan antigua y tan defectuosa de técnica, no nos brinda la que con el título de Margarita Gautier han interpretado este año Norma Talmage y el español Luis Alonso? Cierto que es muy cara; pero así es como se hace propaganda: con hechos, no con palabras.

EXIGENCIAS DE AJUSTE Y FALTA DE ESPACIO NOS OBLIGAN A DEJAR PARA EL NÚMERO PRÓXIMO VARIOS INTERESANTES ORIGINALES, ENTRE ELLOS UNA INFORMACIÓN GRÁFICA DE LA EXPOSICIÓN REALIZADA EN GRANOLLERS, POR NUESTRO PAISANO VICENTE ALBARRANCH, QUE PUBLICAREMOS EN EL NÚMERO PRÓXIMO.

Se vende Motor

de cinco caballos, marca ASEA, sobre carriles y con su «resistencia» correspondiente. Informará: Jaime Oliver, Reina Victoria, 8

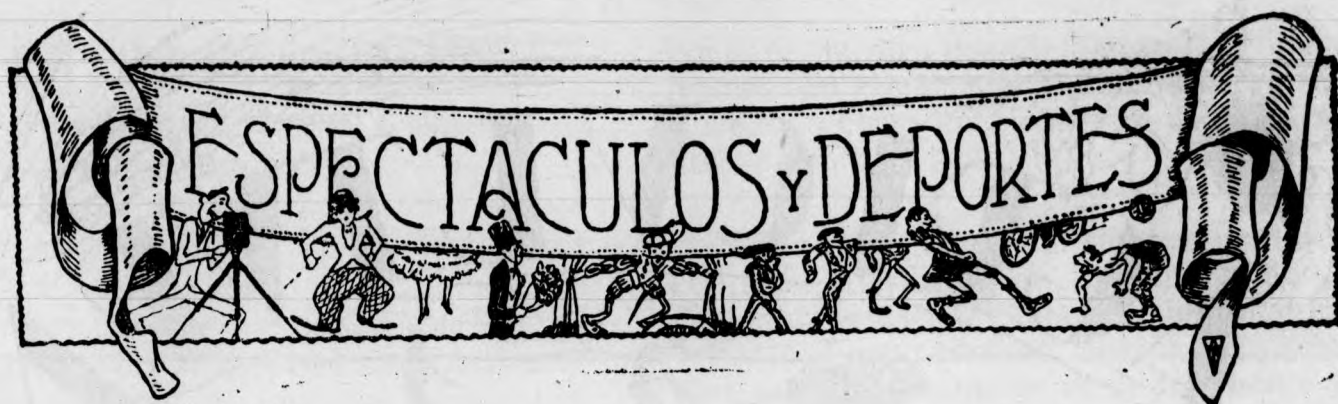

Campeonato Regional de Fútbol
1.ª Categoría, Grupo A
Situación en 2 de Octubre de 1927

EQUIPOS	PARTIDOS				Goals		Puntos
	J	G	P	E	F	C	
Burjasot	3	3			9	1	9
Castellón	3	1	2		7	9	5
Elche	3	1	2		7	8	5
Gimnástico	3	2	1		7	6	7
Juvenal	2		2			16	2
Levante	2	2			8	4	6
Saguntino	3		3		4	11	3
Sporting	2		2		1	5	2
Valencia	3	3			12	5	9

FÚTBOL

El pasado domingo se celebró el tercer partido de campeonato entre el Sporting de Canet y nuestro Elche F. C.

Conocido el resultado de 3 a 1 a favor del Elche, hagamos un pequeño comentario al mismo.

Las diversas actuaciones de nuestro equipo en estos tres partidos nos permiten sacar la consecuencia de que el Elche es, actualmente, equipo de segundos tiempos, como se dice en el argot futbolístico. Y esto, ya sabemos lo que significa. Ganar en el segundo tiempo indica que se gana, más que por la ciencia propia, por el agotamiento del contrario. Supone un entrenamiento físico perfecto, una excelente preparación, una gran resistencia; pero señala también que, mientras el adversario está entero, la técnica propia es insuficiente para llegar desahogada y combinadamente al marco enemigo con probabilidades de perforación.

Nuestro equipo, pues, lleva un buen camino. Si

lo necesario en foot-ball es que los jugadores estén bien entrenados, no cabe duda de que ese primero y necesario paso se ha dado cumplidamente, por lo que se debe felicitar al actual entrenador. Ahora queda la segunda parte, tan necesaria como la primera: elevar el nivel técnico del juego; que cada línea y cada jugador se muevan con cohesión perfecta y no individualmente, precisar los pases y perfeccionar el tiro. ¡Ah! Y que en el ataque haya varios buenos tiradores, con objeto de que la defensa contraria tenga que distraer su vigilancia entre varios y no ejercerla solamente sobre uno.

No es otro el camino seguido por nuestros equipos norteños. Nosotros recordamos las primeras actuaciones del primitivo Athlétic de Bilbao, del antiguo Racing de Irún—hoy Real Unión—, del Club Ciclista de San Sebastián, equipos todos ellos pobres de técnica, pero tan sobrados de entusiasmo como de facultades. Y eran estas facultades las que, siempre, en las postrimerías de los partidos les daban los campeonatos frente a un contrario que *sabía* más, mucho más, pero que *podía* menos...

PEDESTRISMO

Para anoche estaba anunciada una nueva carrera pedestre por nuestro comprovinciano José Morant (El Meló), en que ha de cubrir el recorrido de Elche-Murcia-Elche (120 kilómetros) en doce horas.

La hora anunciada para la salida es la de once de la noche de ayer, y la de llegada la de once de la mañana de hoy.

El Ayuntamiento de Murcia entregará al corredor Morant un ramo de flores como ofrenda a Nuestra Patrona.

La carrera ha sido patrocinada por el Ayuntamiento de Elche.





Las Sociedades de Riegos y los Agricultores

Las aguas destinadas al Riego de nuestro campo, constituyen la mayor fuente de riqueza del pueblo de Elche y es deber de todo buen illicitano preocuparse con interés de mejorar el régimen establecido en el suministro de las mismas, como así mismo prevenir los acontecimientos, que puedan originar perjuicios a la agricultura.

Las aguas procedentes de los azarbes y río Segura se venden la mayor parte y cobran su importe diariamente y el suministro de estas, se hace con tal irregularidad que los agricultores se ven obligados a esperar turno para poder regarlas, turno que en algunas ocasiones lo consiguen a los quince días de haberlas comprado, con grave perjuicio para sus intereses, toda vez que algunos se ven obligados a recurrir al préstamo para poderlas hacer efectivas.

Se dice que una de las causas que motiva tal anomalía es la falta de fuerza para elevar las aguas y si esto es así bien merece la Compañía de Riegos de Levante se le invite a procurar por cuantos medios tenga a su alcance dar fin a estas contrariedades que obligan al agricultor a desistir de sus proyectos, renunciando al cultivo de hortalizas por falta de seguridad en el riego.

La fuerza para elevar las aguas a que nos referimos, es suministrada por la Sociedad Los Almadenes unida a la Real Compañía de Riegos de Levante desde hace algún tiempo, y estas son las que tienen el compromiso de dar fuerza a la Sociedad de Nuevos Riegos «El Progreso» hasta fines del año actual, fecha que finaliza el contrato de suministro de fuerza celebrado entre «Almadenes» y esta última sociedad.

Los potentes grupos de bombas instalados por la Compañía de Riegos de Levante y la exigua cantidad de kilovatios de fuerza que posee para el funcionamiento de uno de ellos la tienen obligada al paro forzoso en frecuentes intervalos, y esto determina la necesidad según referencias de rescindir el contrato a que aludimos anteriormente.

La sociedad «El Progreso» que desde algunos años tiene proyectada la construcción de un salto de agua para producir la fuerza que necesita, llegó por fin a decidir

la compra de una concesión en el río Segura y en su día acordó la realización del mismo, cuyas obras se están efectuando unas por contrata y otras por administración.

Esta sociedad ha sido siempre y es preferida por el agricultor para el riego, porque se le tiene cariño y respeto como lo demuestra el hecho de pagar sus aguas a mayor precio que las suministradas por las otras sociedades; y a esta preferencia, ¿sabrán corresponder los señores que dirigen sus destinos? No estará de más dar la voz de «alerta» previniendo a los señores del Consejo de Administración de «El Progreso» procedan con cautela para evitar se confirmen ciertos rumores que circulan que de ser ciertos habría que lamentar fatales consecuencias.

Se dice, que el contratista o contratistas (esto ya lo pondremos en claro) debe terminar las obras del salto por todo lo que resta del año actual; por contra se rumorea que las mencionadas obras no quedarán terminadas hasta fines del año próximo.

Se afirma que el contrato de suministro de fuerza por Almadenes a «El Progreso» quedará de hecho rescindido el día 31 de Diciembre próximo y hay quien cree que los señores que componen la junta directiva de esta sociedad, no encontrarán medios de adquirir la fuerza necesaria para el funcionamiento de sus máquinas, para la fecha indicada.

Si esto resultara cierto, ¿se dan cuenta los señores del Consejo de Administración de «El Progreso» de la grave situación en que colocarían a la sociedad que representan y a los agricultores enclavados en su zona de riegos?

Los señores que componen el Consejo de Administración de la sociedad de Nuevos Riegos «El Progreso» tienen la palabra y están obligados a dar a la publicidad cuantos datos sean precisos para disipar dudas entre los agricultores y accionistas de dicha sociedad, que por ambos conceptos tienen comprometidos y fiados sus intereses a la directiva.

En números sucesivos continuaremos esta campaña, concretando puntos de gran interés general.

DOSITEO CLIMENT

ELCHE

MOVIMIENTO DEMOGRÁFICO

Durante la presente semana ha habido el siguiente:

NACIMIENTOS

Felipe Pastor Navarro, de José y Vicenta; Javiera Peral Macià, de Antonio y Asunción; Rafael Torres Más, de Miguel y Mariana; Pascual Urbán Urbán, de Pascual y Asunción; Adelia Oliver Pomares, de Esteban y Filomena; Pedro Botella Pastor, de José y Asunción; Francisco Marco Rovira, de Francisco y Elvira; José Aznar Candela, de Ramón y María; María Macià Mateu, de Francisco y María; Francisco Calvo Quiles, de Pascual y María; Remedios Leguey Selva, de Vicente y Bienvenida; Asunción Moñogil Antón, de Francisco y Teresa; María Giménez Almarrich, de José y María; Francisca Macià Jaén, de Vicente y Asunción; Francisco Pastor Iglesias, de José y Elvira; José López Pérez, de José y Teresa.—Total, 16.

DEFUNCIONES

Angela Vicente Quirant, Antonio Pascual Soler, Tomás Adzuar Pascual, María Josefa Mateu Alemañ, Tomás Castell Ferrández, Antonio Blasco Bondía, Eugenio Más Lafuente, Margarita Meléndez Sempere María Urbán Antón, José Jaén Vives, Teresa Almarcha Belmonte.—Total, 11.

MATRIMONIOS

Esteban Oliver Mora, con María Martínez Sempere; Ramón Manchón Pomares, con María Vicente Ruiz; Antonio Bernad Pascual, con Josefa Miralles Coves; Juan Menarguez Rico, con Francisca Sañsano Coves.—Total, 4.

De la Cartera

Por no poder atenderla el dueño se vende o traspasa una tienda de comestibles situada en la Carretera de Dolores con numerosa clientela y punto acreditado.

Para informes, Agencia de Negocios, Plaza Mayor. Elche.

En los exámenes celebrados el pasado mes de Septiembre en la Universidad de Murcia ha aprobado con brillantes calificaciones varias asignaturas del preparatorio de Farmacia la distinguida Srta. Vicentita Pérez-Ojeda.

Nuestra más cordial enhorabuena a tan estudiosa joven.

El pasado domingo cristalizó la felicidad que de ha tiempo tiende su bienhechora influencia en el

hogar de nuestro querido amigo D. Vicente Leguey Antón, con el nacimiento de una preciosa niña.

De todo corazón felicitamos a los dichosos padres.

ooooo

El lunes de la actual semana dejó de existir el conocido fabricante de alpargatas de esta plaza D. Antonio Pascual Soler, querido amigo nuestro.

Persona estimadísima por su honradez y bondad, su muerte ha sido verdaderamente sentida en nuestro pueblo.

Al sepelio que tuvo lugar en la mañana del martes, concurrieron infinidad de amigos y compañeros del finado patentizando las grandes simpatías con que en vida contó.

Nuestro más sentido pésame a la familia del llorado amigo.

ooooo

Ha llegado, procedente de la ciudad condal nuestro queridísimo paisano, y respetable amigo D. Ernesto Llofrú.

Sea bienvenido.

ooooo

La distinguida señora de nuestro estimado amigo D. Porfirio Pascual, ha dado a luz con toda felicidad una preciosa niña.

Nuestra más cordial enhorabuena.

ooooo

Ponemos en conocimiento de nuestros lectores que según el bando publicado por la primera autoridad illicitana queda abierto el período voluntario para adquirir las cédulas personales, que terminará el día 3 de Diciembre próximo.

ooooo

El pasado jueves, día 6, dió a luz un precioso y robusto infante, la señora de nuestro querido director D. José Pastor Williams.

El parto fué enteramente feliz, asistido por la joven y competente comadrona Doña Antonia Hernández.

Nuestra más cordial enhorabuena a los felices padres, cuya satisfacción por el fausto suceso compartimos muy sinceramente.

ooooo

Don Antonio Blasco Bondía, oficial de este registro de la propiedad, dejó de existir repentinamente en la madrugada del miércoles último.

Persona conocidísima en nuestro pueblo, estimado por sus relevantes dotes de carácter, su muerte ha sido verdaderamente sentida.

Al entierro que tuvo lugar en la tarde de dicho día concurrió un lucido acompañamiento.

Descanse en paz y a la desconsolada familia acompañamos en su justo dolor.

QUIEBRA DE BROTONS Y COMPAÑIA

SUBASTA

El día treinta y uno del actual mes de Octubre a sus once y media horas se sacarán a pública subasta en la Sala Audiencia del Juzgado de primera instancia de este partido, los bienes siguientes:

PRIMER LOTE

Una casa habitación señalada con el número cuatro, situada frente al Palacio de A'tam'ra de esta Ciudad, ocupa una superficie de cierto treinta y cuatro metros treinta decímetros y consta de planta baja y dos pisos altos. Valorada en dieciseis mil pesetas.

SEGUNDO LOTE

Una casa habitación sin número de policía situada en la calle del Salvador de esta Ciudad, ocupa una superficie de veinticuatro palmos que son cinco metros cuatrocientos treinta y seis milímetros de fachada por ochenta palmos iguales a dieciocho metros ciento veinte milímetros de fondo y consta de planta baja, piso principal y segundo. Valorada en treinta y dos mil pesetas.

Una parcela de terreno que es parte de la casa anteriormente citada. Mide cinco metros sesenta y siete centímetros de Este a Oeste y 6 metros 13 centímetros de Norte a Sur, o sea una superficie total de treinta y cuatro metros setenta y cinco centímetros cuadrados. Valorada en tres mil quinientas pesetas.

Suma este lote treinta y cinco mil quinientas pesetas.

TERCER LOTE

Dos acciones de la Sociedad Nuevos Riegos EL PROGRESO, domiciliada en esta Ciudad, señaladas con los números quinientos seis y quinientos siete, completamente liberadas, registradas en los libros de dicha sociedad a nombre de D. Jaime Brotóns Mora. Valoradas en conjunto en dos mil pesetas.

CUARTO LOTE

Una casa habitación compuesta de planta baja que mide seis metros setenta y cinco centímetros de frontis y quince metros noventa centímetros de fondo o sea una superficie de ciento siete metros treinta y tres centímetros cuadrados situada en la Villa de Santapola, calle del Marqués de Molins, manzana sesen-

ta y cuatro, sin número de policía; y un sitio o terreno para edificar que mide seis metros de frontis y veintinueve metros setenta y seis centímetros de fondo o sean ciento treinta metros cincuenta y seis decímetros cuadrados, situado en dicha Villa, calle en proyecto, manzana sesenta y cuatro.

Todo compone una sola finca valorada en once mil pesetas.

ADVERTENCIAS

1.ª No se admitirá postor que no haya consignado previamente el diez por ciento del importe de la tasación ni postura inferior a los dos tercios del avalúo o precio de subasta.

2.ª La subasta se efectuará por lotes separados por el sistema de pujas a la llana. Se considerará no incluida en la subasta la pluma de agua de la Alcoraya instalada en la referida casa de la calle del Salvador.

3.ª Los títulos de propiedad de tales bienes estarán de manifiesto en la Secretaría del Juzgado de primera instancia para que puedan ser examinados por quienes quieran tomar parte en la subasta, debiendo los licitadores conformarse con ellos, sin que puedan exigir otros.

4.ª Los bienes referidos fueron ocupados en el juicio universal de quiebra de la sociedad de esta plaza Brotóns y Compañía, los del lote primero a Doña Tomasa Brotóns Mora, los del segundo y tercero a D. Jaime Brotóns Mora y los del cuarto a don Salustiano Brotóns Mora como socios de la citada entidad quebrada.



La Revista ELCHE se halla de venta en los kioscos de Ramón Maciá y José Rico y en la Imprenta Agulló.



ELCHE

"URALITA" S. A.

Chapa "Canaleta" para toda clase de cubiertas de edificios

Agencia de Elche: Reina Victoria, número 62

Sucursal de Alicante: calle San Vicente, 52

"CENTRAL" Gran Café ALICANTE

Explanada de España, Calle Bilbao y San Fernando

Café exprés, Coñacs y Licores de legítimas marcas

ORQUESTA PRIMER ORDEN ESPLÉNDIDA TERRAZA

Propietario: LUIS MARTÍNEZ SÁNCHEZ

J. Terol Romero

S. FERNANDO, 26
ALICANTE

CONSIGNACIONES Y EMBARQUES

SERVICIO COMBINADO DE TRANSPORTES DE DOMICILIO A DOMICILIO

AGENTES EN BARCELONA

SANZ SELMA-MAYCAS S. A.

PASEO DE COLON NÚM. 1

CENTRAL-CINEMA

Avenida de Mendez Núñez
ALICANTE

El más céntrico El de más confort Grandes exclusivas
Debuts de las primeras Estrellas de varietés Ptario: Luis Martínez Sánchez

TALLERES DE MÁRMOLES DE
Juan Bautista Alcaraz

SUCURSAL

Esculturas - Lápidas - Panteones en mármol y piedra
ESPECIALIDAD EN LÁPIDAS DE RETRATO
Escaleras - Repisas y Mármoles para Muebles
Veladores y mesas para Cafés

Se facilitan proyectos y presupuestos

Sucursal:
Canalejas, núm. 6
ELCHE

Casa central:
Calle Bailén, número 21
ALICANTE

Taller de reparaciones y reconstrucción de máquinas de escribir

Abonos de limpieza

Estanislao Mariol

Plaza Dr. Balmis, 2 :-: Alicante

LA INDUSTRIAL ILLICITANA
FÁBRICA DE MOSAICOS HIDRÁULICOS
Y PIEDRAS ARTIFICIALES

VENTAS AL POR MAYOR Y AL DETALL DE
AZULEJOS Y CEMENTO

V.ª de Francisco Martínez

Calle de Emigdio Santamaría

ELCHE

CASA HUESCA

SAGASTA, 16 ALICANTE CASTAÑOS, 3

Mercería y Novedades

Selecto surtido en calzados cosidos a mano.
Depósito de las veinte curas del abate Hamon.
Concesionaria de los Perfumes

''ASTRA''

Para nunca más toser
Pastillas Doctor Soler

Taller de Construcción y Reparaciones
Carlos Campello Román
Dolit núm. 28 ELCHE

S O L E R

Gestión de toda clase de asuntos.
Cambio y clases pasivas.

Triunfo, 1 :-: ALICANTE

¡GRAN OCASION!

Se vende una magnífica bicicleta nueva
equipada de la acreditada marca **Thomann**.
Dirigirse al conserje de «Blanco y Negro».

M. L. Bravo Sastre
Elche

Joyería y Relojería

ANTONIO CORREA
Castaños. ALICANTE

Banco Internacional de Industria y Comercio

CAPITAL: 30.000.000 DE PESETAS

Casa central en Madrid: Carrera de San Jerónimo, 43 ☎ Telegramas y Telefonemas: BANKINTER
SUCURSALES: Aguilas, Alicante, Ayamonte, Cádiz, Caravaca, Cartagena, Cieza, Elche
Hellin, Huelva, Isla Cristina, La Unión, Lorca, Mazarrón, Melilla, Murcia, Orihuela, Puer-
to de Santa Maria, San Fernando, Sanlucar de Barrameda, Sevilla, Totana y Yecla

Efectúa toda clase de operaciones de Banca y Bolsa @ Agencia de viajes

Cambio de monedas X Cartas de Crédito sobre todas las plazas del mundo X Seguro de cambios X
Transferencias de fondos entre las Sucursales, etc., etc. X Apertura de cuentas corrientes a la vista y a
plazos, abonando intereses según vencimiento

BONOS A VENCIMIENTO FIJO AL 4 y 1/2 y 5 POR 100 INTERESES PAGADEROS TRIMESTRALMENTE
CAJA DE AHORROS CUATRO POR 100 INTERESES

LA DENTICION DE LOS NIÑOS

Se felicita grandemente administrándoles La Denticina Moreno.

La Denticina Moreno

es un soberano remedio para combatir las afecciones del estómago y vientre en los Niños.

La Denticina Moreno

cura los Vómitos y Diarrea; facilita el Brote y desarrollo de los Dientes; evita el picor de las Encías y hace reaparecer la Baba.

La Denticina Moreno

combate las Alferecias, la desazón de los Niños y sus humores.

Autorizada por la Dirección General de Sanidad según expediente número 2.300
DE VENTA EN ELCHE: FARMACIA DE D. MANUEL POMARES

La Denticina Moreno

es un heroico remedio contra las infecciones intestinales de los Niños y su uso suprime la calentura y tonifica el estómago haciéndoles digerir mejor.

La Denticina Moreno

tiene cuarenta años de éxito creciente, por lo que ha sido imitada y falsificada y para evitar engaños exigir la legítima Denticina Moreno.

Precio del frasco en toda España 1'75 ptas.

BAVIERA CERVEZA BAVIERA

L
A
M
E
J
O
R

FAJ AGENCIA FAJ
CANALEJAS, 6

L
A
M
E
J
O
R

COMISIONES :- ELCHE :- REPRESENTACIONES

ANUNCIOS LUMINOSOS

BAVIERA CERVEZA BAVIERA

LA SECCION DE PUBLICIDAD

Rudolf Mosse Ibérica S. A.

Rambla de Cataluña, 15 -:- Teléfono 5363 A.

BARCELONA

admite

ANUNCIOS

GRANDES DESCUENTOS

sobre los precios de tarifa

Organización de campañas
de propaganda por nuestros técnicos
especialistas

Los Anuncios

confiados a Rudolf Mosse
son eficaces

Casa Propia en las principales
capitales del mundo

ANTES DE PUBLICAR ANUNCIOS EN LA
PRENSA SOLICITE PRESUPUESTOS GRATIS

a

RUDOLF MOSSE IBERICA S. A.