

El Illicitano

ÓRGANO
DE LA
SOCIEDAD ARTÍSTICA
ORFEON ILICITANO

NÚM. 76

ELCHE 8 DE DICIEMBRE DE 1929

AÑO II

La CRUZ ROJA ILICITANA

Enterados de que en el año actual habíase cumplido el vigésimo aniversario de la fundación en esta ciudad de la Cruz Roja Española, germinó en la Redacción de nuestro periódico la idea de dedicar uno de nuestros números a la filantrópica entidad mundial, y coincidiendo la fecha del número de hoy con la de la fiesta de la Patrona del benemérito Instituto, lo hacemos gustosos en el presente, publicando algunas fotografías de personalidades de la Cruz Roja local, y de su Ambulancia.

Como dato curioso publicamos en sitio preferente copia literal del acta de constitución, con el nombre de los firmantes de la misma, cuya copia nos la ha facilitado, así como los demás datos que hemos necesi-

tado para la confección de este número, con su proverbial amabilidad el ilustrado y digno Secretario-Archivero de la Junta, nuestro querido amigo D. José Manuel Quiles Ripoll.

La Cruz Roja de Elche, siempre se distinguió por su modestia, laborando calladamente dentro del círculo de su actuación humanitaria y altruista, llegando a los veinte años de su existencia y sólo con su esfuerzo personal, a tener personalidad propia y ser considerada (pues así nos consta) por la superioridad, como una de las que mejor interpretan y cumplen con gran celo y entusiasmo los preceptos y obligaciones que señalan los Estatutos generales de la Institución.

La Cruz Roja en Elche

Acta de Constitución

En la Ciudad de Elche a doce de Septiembre de mil novecientos nueve.

Previamente convocados por D. Santiago Pomares Ibarra, presidente de la Junta de este Partido, nombrado por el de la provincial de Alicante, se reunieron en el salón de actos del M. I. Ayuntamiento de esta ciudad, los señores siguientes: D. Miguel Elizaicín España, D. Tomás Navarro Casanova, D. Antonio Sánchez Bernad, don Vicente Sansano Fenoll, D. Tomás Sempere Juan, D. Antonio Peral Irlés, D. Manuel Martínez Magro, D. Luis Gómez Aznar, D. Carmelo Serrano García, D. José Jiménez Coves, D. José Pascual Urbán, D. Francisco Llebrés Latour, D. Antonio Castell Cerezuela, D. Joaquín Torres García, D. Eliodoro Vidal Pomares, D. Mariano Campillo Lozano, D. Ladislao Orts Maciá, D. Antonio Alcaide Burillo, D. Joaquín Santo Boix, D. José Picó Maciá, don Rafael García Simó, D. Sebastián Esteve, D. José Casanova Bernad, D. José Pérez Sánchez, D. José Esteve, don José Martínez, D. Gregorio Tari e innumerable público que ocupa materialmente todo el salón.

Expuesto por el Sr. Pomares, que preside, el objeto de la reunión, hacen uso de la palabra el concejal don Vicente Sansano Fenoll, el Representante del periódico local «La Semana» D. Antonio Sánchez Bernad y D. Tomás Navarro Casanova, que componen la Comisión iniciadora, procediéndose, acto seguido, a la constitución en esta ciudad de una Comisión de Partido de la filantrópica institución de «La Cruz Roja Española», con arreglo a lo que disponen los Estatutos y Reglamentos generales de la misma. Por aclamación se nombran los cargos para la



D.ª Milagros Gómez Soler

VIUDA DE NAVARRO

Presidenta de honor de la Asamblea Local de la Cruz Roja Española en Elche

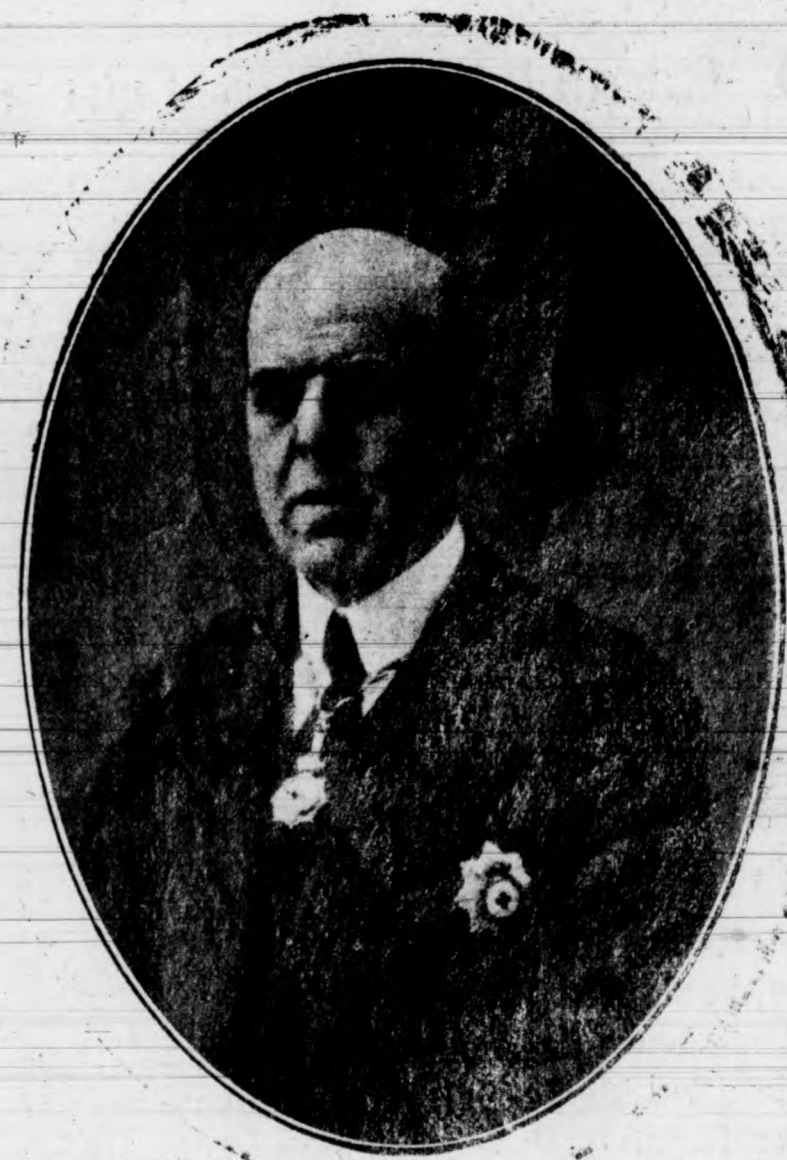

D. Antonio Sánchez Bernad
Presidente-Delegado de la Asamblea
Local de la Cruz Roja Española
en Elche



D.^a Milagros Gómez Soler

Desde el mes de Febrero de 1910 en que se constituyó en Elche la Sección auxiliar de Damas, ha desempeñado la presidencia del extinto organismo, hasta que habiendo cesado en dicho cargo por reorganización de la Cruz Roja Española, y según los nuevos estatutos, fue nombrada a propuesta de S. M. la Reina, por la Asamblea Suprema, Presidenta de Honor en el año 1924.

Es señora de relevantes méritos y vasta ilustración, habiendo colaborado en casi todos los periódicos que se han publicado en Elche desde el año 1872, hasta la fecha.



D. Carmelo Serrano García

Médico-Director del Dispensario de Urgencia y Jefe facultativo de la Ambulancia Sanitaria de la Cruz Roja local.

Persona de relevantes méritos, notable Cirujano, es el Forense de este Distrito judicial, siendo muy apreciado por todo Elche, por su competencia en la profesión que ejerce, y por su carácter franco y alegre, debiéndose a él, en primer término, y a los Médicos y Practicantes que le secundan, el estado floreciente del Dispensario y Ambulancia que técnicamente dirige.

Junta de la Cruz Roja

Actualmente rige los destinos en esta Ciudad, la siguiente Junta:

Presidenta de Honor, D.^a Milagros Gómez Soler; Presidente-Delegado, D. Antonio Sánchez Bernad; Vice-presidenta, D.^a Antonia Ruiz de la Escalera; Vice-presidente, D. Manuel Martínez Magro; Contadora, D.^a María Quesada, de Martínez; Tesorero, D. Rogelio Fenoll Tarí.

Vocales: D.^a Margarita Torres, de Peral, Doña Consuelo Folqués, viuda de Ramos, Srtas. Carmen Martínez Quesada, Conchita Sánchez Micó, D. Carmelo Serrano García, D. Manuel Ruiz Bordonado, D. José Jiménez Coves y D. Manuel Safón Santamaría.

Secretario-Archivero, D. José Manuel Quiles Ripoll.

Junta directiva local, con sujeción al artículo 59, Capítulo III del Reglamento, quedando constituida en la siguiente forma: Presidentes honorarios, Excmo. Sr. Teniente General D. Camilo S. de Polavieja y D. Miguel Elizaicín España, Teniente Coronel de Húsares, delegado presidente de «La Cruz Roja», en Alicante; Presidente efectivo, don Santiago Pomares Ibarra, Subdelegado de Medicina en Elche; Vicepresidentes, D. Tomás Sempere Juan, Comandante de la Guardia Civil, retirado, y el Sr. Cura de Santa María, Arcipreste del Partido; Secretario-Archivero, don Antonio Castell Cerezuela, Presbítero; Tesorero, D. Antonio Peral Irlés, Banquero; Contador, D. José Pascual Urbán, Licenciado en Filosofía y Letras; Director de Almacén, D. José Jiménez Coves, Practicante; Vocales, don Francisco Llebrés Latour, Veterinario; D. Ladislao Orts Maciá, Farmacéutico; D. Luis Gómez Aznar y D. Carmelo Serrano García, Médicos-Cirujanos.

Terminado el objeto de la reunión por el Presidente provincial Sr. Elizaicín, se dió las gracias por su nombramiento y el del Ilustre General Polavieja, para presidentes honorarios de la nueva Comisión de Partido, pronunciando un elocuente y patriótico discurso, encomiando los beneficios que reporta a los pueblos por su caridad acrisolada y altruistas fines, la filantrópica Institución de «La Cruz Roja».

Con vivas a España, al Ejército y a «La Cruz Roja» se levantó la sesión, en medio del mayor orden y entusiasmo, levantándose seguidamente la presente acta, que firman la mayoría de los presentes y V.^o B.^o del Presidente, consigo el Secretario que certifico:

Siguen las firmas; es copia literal de su original que existe archivada en esta Secretaría de mi cargo.

José Manuel Quiles

CRUZ ROJA

La Cruz Roja, Institución benéfica que brotada del tronco milenario CARIDAD, extiende por todos los ámbitos del mundo sus ramificaciones y cuyo raigambre, al darle vida, le hace producir flores de aroma delicado y de distintos y brillantísimos matices, cumple hoy, día del gran misterio, que con aureola de sutiles y emblemáticas claridades circunda a María Inmaculada, el vigésimo aniversario de su fundación en esta Ciudad, fundación debida al esfuerzo del caballeroso D. Tomás Sempere Juan, comandante retirado de la Guardia Civil, que dedicó las nobles actividades de los últimos días de su vida a esta magna obra.

Fortalecido el núcleo local por el tiempo y buena voluntad de sus asociados, esta entidad, si no la más nutrida, la más dotada de espíritu de sacrificio, ha ido creciendo saturada por el ambiente de los bellos anhelos que la envuelven.

Fallecido su fundador el 16 de Agosto de 1914, y habiéndole sucedido el 18 de Octubre del mismo año D. Antonio Sánchez Bernad, este señor, con el celo y actividad que le distingue, y unido a una digna Junta de Gobierno, ha conseguido elevar nuestra benemérita Sociedad en la localidad a la altura que por los sublimes fines que persigue merece.

Es la Cruz Roja institución en cuyo seno la caridad se desenvuelve bajo varias y múltiples manifestaciones. Su labor callada y meritísima es aprovechada por todo el mundo, pero no es apreciada y comprendida como debiera serlo.

Ella que tomó por emblema el símbolo de nuestra religión y por color el de la sangre del divino mártir; ella que en tiempos calamitosos se introduce en las miserables viviendas haciendo renacer la esperanza en los organismos agotados, fortaleciendo moral y materialmente a los que cuidan de los enfermos; ella que en los hospitales,

D. Antonio Sánchez Bernad

Fué fundador de la Cruz Roja de Elche, desempeñando la primera Vice-presidencia en la Comisión de Partido, desde el mes de Febrero de 1910, hasta la muerte del llorado D. Tomás Sempere Juan (16 Agosto 1914), en que se encargó de la Presidencia interinamente, cargo que se le confirmó por la superioridad, en Octubre del mismo año, y que ha venido desempeñando sin interrupción hasta la reorganización de la Cruz Roja Española en Octubre de 1924, en que fue nombrado por la Asamblea Suprema a propuesta de S. M. la Reina, Presidente-Delegado.

Es persona activa y de una gran voluntad; fué periodista, habiendo colaborado en todos los periódicos publicados en Elche desde el año 1888 y en algunos de la capital; tiene iniciativas y laboró siempre en la formación y sostenimiento de las sociedades culturales y de socorros mútuos.

En política desempeñó el cargo de concejal y teniente de alcalde del Excmo. Ayuntamiento en diferentes etapas, regentando la Alcaldía de Elche unos cuatro meses al advenimiento del Directorio en 1923.



D. Cándido González Gómez

Jefe militar de la Brigada de Camilleros de la Ambulancia Sanitaria de esta Cruz Roja local.

Empleado del cuerpo técnico obrero en el de Telégrafos del Estado, es persona ilustrada y competente para el cargo que tan dignamente ocupa, y a sus entusiasmos y competencia se debe el estado de disciplina de sus subordinados que le respetan y obedecen con simpatía y cariño.

campo de acción para los que a su cruz se abrazan, calma dolores, cicatriza llagas, y lucha con la muerte, arrebatándole vidas que la Parca fiera tenía por suyas; y ella, por último, que en los campos de batalla, en lo más encarnizado de los combates, el fragor de la horrible pelea, ensordecida por el estampido del cañón y el estallar de las granadas, cumplidora de su deber y anegada en el amor a sus hermanos recoge heridos y cubre con el girón de su bandera a los moribundos, no es apoyada, desgraciadamente, en nuestra ciudad por TODOS con el entusiasmo e intensidad a que por tantos motivos es acreedora.

Lo repetimos, la Cruz Roja es el árbol mundial que cobija a todos los desvalidos, la Institución cumbre en la práctica del bien, la cascada de perlas que al desgranarse, mitiga el hambre, reconstruye hogares, y seca lágrimas.

La caridad, cimentada por las sublimes y divinas palabras «amarás a tu prójimo como a ti mismo», es la piedra angular de todas las virtudes.

Y la Cruz Roja es la institución que habiéndolas sabido interpretar las practica, prestándose a toda clase de sacrificios en pro de sus hermanos.

- Milagros Gómez



Personal de la Brigada de Camilleros de la Cruz Roja de Elche

Gratitud

«No es bien nacido el que no es agradecido». Este aforismo tan conocido y popularizado, me recuerda la necesidad de escribir sobre el tema gratitud, virtud ésta tan olvidada en los modernos tiempos que corremos, por cuyo motivo tan bien encaja el adagio popular con que principia este artículo.

Al escribir para la Cruz Roja y por la Cruz Roja, no sería yo un bien nacido si no recordara a una de las personalidades más destacadas de la benemérita Institución, la que laboró con más fé y entusiasmo, la que puso todo su valer y capacidad al servicio de la buena causa, siendo sin duda el único que llegó a personificar la Cruz Roja en nuestro pueblo, dándole vida con la creación de su Ambulancia Sanitaria y Brigada de Camilleros.

Hombre de carácter enérgico, con una férrea voluntad, caballero modelo, bizarro militar, ilicitano ilustre fué Don Tomás Sempere Juan, persona modesta que alcanzó todos sus grados, condecoraciones y honores por su sólo esfuerzo personal, sin influencias de ninguna clase y sólo por sus merecimientos.

Era hijo de honrados y laboriosos labradores del campo de Elche, de familia modesta, alcanzó en la milicia el honroso cargo de Comandante de la Guardia Civil, retirándose a su pueblo natal, don-

de falleció el 16 de Agosto de 1914, cuando desempeñaba el cargo de Presidente de la Comisión de Partido de la Cruz Roja Española en esta ciudad.

Si D. Tomás Sempere Juan, fué alma máter de la Cruz Roja local; si a sus iniciativas, trabajos y desvelos se debe el florecimiento de nuestra Cruz Roja; si por sus conocimientos de organización creó el más principal organismo del Instituto en nuestro pueblo, dejándonos una Ambulancia Sanitaria creada y con los elementos indispensables para su funcionamiento, ¿con qué medios, de que forma hemos de hacer resaltar al paisano ilustre nuestra gratitud? La Asamblea local, no ha olvidado a su extinto y llorado Presidente, por cuanto en el salón de actos del domicilio social y en sitio preferente tiene una ampliación de una fotografía suya para que su recuerdo sea perenne y los asociados que visitan nuestra casa no olviden al hombre bueno, al caballero y bizarro militar, que honró al pueblo que fué su cuna.

Pero el pueblo de Elche, la patria chica del hombre que trabajó por ese mismo pueblo, ¿qué hace para agradecer al que fué su hijo predilecto? ¿Cómo recordar su nombre? ¿Somos o no somos agradecidos?

De algún tiempo a esta parte se ha prodigado mucho, llegando hasta la exageración el rotular calles nuevas y viejas con el nombre de queridos paisanos, a los cuales no discuto sus méritos, pues

considero a todos con valor suficiente para tan alta distinción.

¿Podría ser merecedor de este recuerdo el infatigable organizador de la Cruz Roja local? ¿Demostraríamos nuestra gratitud, saldando la cuenta que tenemos pendiente con Don Tomás Sempere, dedicándole una calle para perpetuar su memoria?

La idea queda vertida, idea que ha germinado mucho tiempo en mi cerebro, pero que no hice pública por no encontrar ocasión propicia para ello. La proposición queda formulada; nuestro Excelentísimo Ayuntamiento es el encargado de demostrar que el pueblo que rige y administra es un pueblo agradecido.

Antonio Sánchez Bernad
8 Diciembre de 1929.

El Camillero

El cargo que inmerecidamente ostento al frente de la Brigada de Camilleros de la Cruz Roja local, me obligan a escribir algo sobre estos abnegados y sufridos soldados de la caridad.

Su labor caritativa que practican calladamente, casi a diario, pasa muchas veces inadvertida para el pueblo, y aunque se mire con simpatía la altruista obra por ellos realizada, aún hay quienes, después de recibir el bien directamente del Camillero, se burlan de ellos cuando en formación o acto público visten el honroso uniforme de la Institución.

Los camilleros son todos gente del pueblo, honrados obreros que dedican al bien las horas de descanso; mientras los que, hacen befa de esta clase humilde y resignada, son seres incultos en su mayoría, inconscientes del papel que desempeñan en la sociedad en que viven.

¡Loor y gloria para los buenos!
Para los depravados y perversos,
¡¡¡compasión!!!

Cándido González Gómez

La Cruz Roja La fiesta de hoy

Al amanecer, diana por la banda de trompetas y tambores. A las 10, gran formación de todas las brigadas de la benéfica institución, y de los Exploradores. A las 10 y medra, partirá de la Plaza de María Guerrero, una manifestación precedida por la Banda Municipal, a la cual concurrirán Autoridades, comisiones y directivos de ambas instituciones con sus correspondientes banderas, dirigiéndose a la Insigne Iglesia parroquial de Santa María, donde se celebrará una misa rezada, que será amenizada por la referida banda municipal que tan acertadamente dirige nuestro buen amigo D. Alfredo Javaloyes.

Terminado el ceremonial, la manifestación recorrerá las principales calles de la población, disolviéndose en el punto de partida frente al domicilio donde se halla instalada la benéfica institución de la Cruz Roja.

Teatro Kursaal



LUNES 9 LOS 4 DIABLOS

Una de las producciones más notables de esta temporada y en la que Janet Gaynor «La Virgencita de la Pantalla», luce una vez más, sus cualidades artísticas y dramáticas. La trama se desarrolla en un circo y es la historia de dos muchachas y dos muchachos que unidos por la suerte, llegan a formar dos parejas de amantes, hasta que otra artista rompe el idilio amoroso del feliz cuarteto. El amor puro de estas parejas triunfa al fin, pero no sin que pasen por amargas contrariedades.

De nuestra casa

La velada del domingo

Con un lleno completo, se celebró el pasado domingo, en nuestro salón de actos, el anunciado concierto. A las 9 y media dió comienzo la velada, presidiendo don Antonio Castaño Mateu, que explicó el motivo de esta velada y la necesidad de crear otras análogas, por ser este motivo de propagación artística, al mismo tiempo que un recreo espiritual para sus asociados, y dando cuenta de los proyectos que tiene la Junta de «Orfeón Ilicitano» con todas las nuevas obras para lo futuro.

Acto seguido, la Masa Coral Mixta, acompañada al piano por nuestro querido compañero, el inteligente músico, D. Tomás Aldeguer, interpretó, de modo muy acertado, las cinco canciones populares que tenía anunciadas, las que el público supo premiar justamente, por la labor titánica realizada por su incansable director D. Ginés Vaello, secundada tan hábilmente por los componentes de la Masa Coral.

Terminado el concierto orfeónico, el Sr. Aldeguer hizo la presentación del Sr. Rodríguez Albert, quien tuvo a bien aceptar la invitación hecha por el «Orfeón Ilicitano» para dirigir unas palabras al público en general y a los orfeonistas en particular. Fué una verdadera conferencia que merecería bien ser reproducida tanto por el interés que en sí reunió, como por los muchos detalles apor-

tados por el orador; ahora bien, nosotros nos limitaremos a tratar a grandes rasgos, aquellas cosas que a nuestro juicio merecen ser señaladas para bien de Orfeón Ilicitano».

El Sr. Rodríguez Albert, habló del arte musical desde sus orígenes hasta nuestros días; señaló con gran habilidad la preponderancia que hubo de tener la voz humana en la formación de este arte, porque, a no dudarlo, debió ser la precursora de los instrumentos. Comentó ampliamente la actividad de los compositores de la edad media y del renacimiento, quienes enriquecieron con su polifonismo las melodías tradicionales de sus respectivas razas. Expresó la conveniencia de cultivar la canción popular, ya que, además de la belleza que en sí encierra, es un fuerte vínculo de unión entre los pueblos. Terminó su conferencia felicitando a los orfeonistas y a su director, haciendo notar su satisfacción por la forma que estas canciones fueron interpretadas, recomendando además la perseverancia decidida a fin de no apartarse del camino triunfal que han empezado, único, verdadero y posible para conseguir el noble propósito que está en el ánimo de todos.

Una prolongada salva de aplausos se le tributó al Sr. Rodríguez Albert, en prueba del sincero cariño que en esta casa se le profesa, pues en cuantos momentos hemos necesitado su valioso concurso ha estado pronto a satisfacer nuestros deseos, y justo es que sintiera

ORFEÓN ILCITANO Para hoy domingo de 10 a 1 noche Gran Baile Familiar

en el que se sorteará un bonito Estuche de Perfumería entre las señoras y señoritas que asistan, regalo de la Comisión

esta justa ovación en premio a su labor desinteresada.

A continuación, el actor cómico del «Grupo Artístico», D. Antonio Maciá, recitó el monólogo titulado «El poeta modernista», del insigne autor festivo D. Felipe Pérez Capo, siendo de la aprobación del auditorio y calurosamente aplaudido. D. Manuel Lozano, también del Grupo, sintió muchos aplausos al leer el «Canto a la guitarra» del poema «La Dolores».

Terminó esta artística velada con un baile familiar, siendo por su varación, del gusto de todos.

Reciban, desde estas columnas, nuestra sincera felicitación, cuantos elementos contribuyeron a dar esplendor a este festival, y de modo muy especial, al fecundo compositor alicantino D. Rafael Rodríguez Albert y a la Junta Directiva de «Orfeón Ilicitano».

CLÍNICA EXCLUSIVA

para las enfermedades de

Nariz, Garganta y Oído

a cargo del

Dr. J. Espuch Vidal

Médico especialista de dichas enfermedades del Hospital Provincial, ex-alumno de O. R. L. de la Facultad de Medicina de Burdeos.

Consulta de 11 a 1 y de 4 a 6

Joaquín Costa, 9 (Antes Ramales)

ALICANTE

Comunidad de Labradores

Impuesto de la Tasa de Rodaje

El digno Presidente de la Comunidad de Labradores, nos comunica en atento escrito que debido a las gestiones realizadas por la Comunidad, ha conseguido que la cobranza voluntaria del Impuesto de la Tasa de Rodaje se efectúe por el mismo recaudador, en las oficinas de dicha Comunidad, el día de hoy 8 de los corrientes desde las 8 horas en adelante; teniendo presente que dicha cobranza solamente es por un día.

Lo que se comunica a todos los interesados para los efectos consiguientes.

Como en el presente número dedicado exclusivamente a «La Cruz Roja», hemos dejado de publicar entre otros artículos las «Charlitas otoñales» de nuestro asiduo colaborador don Baldomero López Arias, quedan anunciadas para el próximo número.

También continuaremos publicando nuestra «Colaboración Selecta», correspondiendo el turno a la bellísima crónica de nuestro paisano Casto Javaloyes, que lleva por título «El alma del pueblo», y una hermosa composición de la inspiradísima poetisa «Fina Mar», nuestra distinguida colaboradora.

De la Alcaldía de Elche

Operaciones de contabilidad realizadas por el Excmo. Ayuntamiento de esta ciudad durante el mes de Noviembre del año actual:

Existencia en 1.º Nobre. 27.999'81

Recaudado en dicho mes 57.298'18

Suma ptas. 85.297'99

Pagos en el referido mes 45.320'18

Existencia en 30 Novbre. 39.977'81

NOTA. Las relaciones correspondientes a estas operaciones se hallan de manifiesto en el tablón de anuncios de esta Casa Consistorial.

Noticiario

El pasado domingo salieron para Barcelona en viaje comercial nuestros entrañables amigos don Hipólito Miñana, presidente de «Orfeón Ilicitano» y D. Francisco Espinosa Gómez, nuestro querido director.

Se encuentra algo mejorado de la enfermedad que le retiene en cama, D. Antonio Sánchez Bernad, Presidente Delegado de la Cruz Roja de la localidad.

Mucho celebraremos, ver pronto totalmente restablecido a tan apreciado amigo.

Imprenta Marcial Torres
Salvador, 24.—Elche