

VIDA AGRARIA

PRECIOS DE SUSCRIPCIÓN

ELCHE: Al mes 0'40 pesetas

FUERA: Al trimestre 1'20 »

Número suulto 10 céntimos

Anuncios a precios convencionales
SE PUBLICA TODOS LOS SÁBADOS

Organo de los agricultores illicitanos

Director: Dosíteo Climent

Redacción y Administración:

PLAZA MAYOR, 3-ELCHE

TELÉFONO NÚM. 108

LA ACTUALIDAD AGRÍCOLA

El II Congreso Cerealista

Los cultivos cerealistas son de indudable importancia en España. Son, si se quiere, el renglón más raquítico de nuestra producción agrícola, en cuanto remuneración y el que no dá margen para la exportación; pero subviene a las necesidades de consumo nacional y es, sobre todo, el mayor valor de nuestra riqueza agrícola, ya que de los 9.200 millones de pesetas que arroja el valor total de la producción anual agrícola española, aproximadamente la mitad corresponde a la producción cerealista.

Esta importancia que para la economía nacional tiene la producción cerealista, y muy principalmente la triguera, justifican muy suficientemente la celebración de Congresos dedicados a estudiar los problemas relacionados con dicha producción.

Pero si fuera poco lo consignado, vendrían a justificar la necesidad de tales Congresos las circunstancias especiales en que el cultivo cerealista se desenvuelve en España. Relegado generalmente este cultivo a lo más ingrato de nuestras tierras, al ambiente más hostil para la producción agrícola, al clima más duro, más extremado, más desigual, desde los hielos intensísimos y frecuentes, hasta los calores más extremados, y en que es constante dolencia la sequía, nuestra producción cerealista proporciona al labrador los más duros trabajos, las más inquietantes preocupaciones de la azarosa vida agrícola en general, y la más mísera remuneración.

¿Se comprende, por consiguiente, cómo, después de celebrado el

primer Congreso Nacional Cerealista en Valladolid en el año 1927, no se ha vuelto a hablar de la celebración del segundo, que se acordó tuviera lugar en Zaragoza?

Nosotros queremos concretarnos por hoy a recordar a nuestros agricultores cerealistas esta necesidad de que ese segundo Congreso cerealista se celebre pronto y se lleven a él tantos y tantos aspectos del problema que están requiriendo un estudio profundo y sereno. Y no será esta la última vez que a este asunto dediquemos nuestra modesta atención.

La crisis aceitera

Como hace unos días fué la crisis triguera, hoy es la del Aceite. Es decir, no precisamente hoy, pues ya hace bastante tiempo que se viene dejando sentir un mal-estar entre la familia olivarera. La demanda de aceite escasea; los precios, naturalmente, decaen; y para afirmarse más esta tendencia de baja, se tiene en perspectiva una cosecha, si no extraordinariamente abundante, sí buena.

Como es de rigor, las opiniones emitidas en Asambleas, reuniones, periódicos y revistas han sido en extremo variadas. Los aceites refinados, regenerados o como quiera llamárselos; los aceites de semillas; Marruecos, los exportadores. El cuento de siempre; la eterna cuestión.

Modestamente, pensamos nosotros que la crisis del aceite es una de tantas crisis de la producción agrícola de las que forzosa-

mente han de surgir en tanto no vayan nuestros agricultores—llámense olivareros, trigueros, viticultores, etc.—ocupándose un poco más de la cuestión comercial de sus productos.

El caso concreto del aceite es precisamente cuestión de lucha comercial. Los comerciantes de aceite de Francia e Italia son los que llevan la voz cantante en el mercado mundial, incluso comprando los aceites españoles para, efectuando determinadas mezclas para adaptarlos a los diversos gustos de los mercados consumidores, exportarlos como aceites de su producción.

Revela esto bien claramente la escasa atención que nuestros olivareros prestan al aspecto comercial de los aceites. No todo consiste en producir y producir cada día más; es preciso atender, tanto como a la técnica de la producción en sí, al desenvolvimiento de los mercados para que en el comercio mundial sean los aceites españoles apreciados debidamente y aún preferidos a todos los demás.

En el mercado mundial se tiene un concepto no muy favorable del aceite español, porque se ha hecho mucha propaganda para desprestigiarle, incluso envasando aceites malos de Grecia y Turquía, con nombre de aceites españoles y vendiendo éstos como italianos, franceses, etc.

Hágase llegar nuestro riquísimo aceite de oliva directamente al mercado mundial; hágase con clases lo más esmeradas y procurando que en ningún modo se desvirtúe la procedencia legítima; que nuestros aceites sean conocidos en el mundo con su origen español puro y no a través de negociantes italianos o franceses; que sean, en fin, autónomos en el mercado mundial.

Con esto, y con la intensificación de la propaganda, tanto en el exterior, procurándose cada día nuevos mercados, como en el interior, intensificando el consumo, las crisis del aceite estarían conjuradas.

Del Gabinete del
Secretariado Nacional Agrario

SE VENDE

Cebollino de simiente sana, procedente de Molina.

En el vivero que tiene sobre media tahulla, existe planta temprana en condiciones de trasplantar.

Dirigirse a su dueño, Carlos Sóler Sansano, de Perleta.

Sociedad Nuevos Riegos "El Progreso"

CONVOCATORIA

De conformidad con lo que establece el artículo 19 de los Estatutos, se convoca a Junta General Ordinaria para el día 26 de los corrientes a las tres de su tarde.

Elche 14 enero de 1930.

V.º B.º El Presidente, Francisco Llebrés.—El Secretario, Juan Bautista Castaño.

SE VENDEN

11 Tahullas tierra con diferentes plantados y casa de labor, situada en el partido rural de Matola.

24 Tahullas tierra, plantadas de higueras en término de Crevillente, partido de Cachap.

4 Tahullas tierra plantadas de algarrobos, en término de Crevillente partido del Boix, y

50 Tahullas tierra plantadas de algarrobos, olivos y viña situadas en término de Crevillente partido rural del Boix.

Para tratar, dirigirse al propietario José Coves Maciá, calle Asilo, núm. 26.

Ministerio de Fomento

Circuito Nacional de Firmes especiales

«Las dificultades surgidas en la recaudación de la Tasa de Rodaje motivadas principalmente por las clasificaciones que este Patronato hizo en virtud de las relaciones defectuosas que remitieron los Ayuntamientos, han dado lugar a que la cobranza se verifique con irregularidades, por lo que el Comité ejecutivo, inspirado en el deseo de armonizar los intereses de los usuarios de vehículos de tracción de sangre, con los de este organismo, ha acordado:

1.º Que se prorrogue el periodo de recaudación de la Tasa de rodaje, correspondiente a los años 1927 y 1928, hasta el día 20 de Febrero próximo inclusive.

2.º Recordar a los usuarios de vehículos de tracción de sangre que no se accederá a las reclamaciones en que se pida variación de los datos figurados en las relaciones de vehículos, remitidas por los Ayuntamientos, ya que aquellas debieron formularse durante el periodo de exposición al público de éstas en los respectivos Ayuntamientos.

3.º Que los usuarios de vehículos agrícolas, que se crean con derecho a la exención de la Tasa y hayan sido clasificados como vehículos de transporte por este Patronato, deberán hacer sus reclamaciones acompañadas de certificación, expedida de oficio por el Secretario del Ayuntamiento, en que se haga constar que los usuarios pagan menos de 500 pesetas de contribución territorial (rústica, pecuaria y urbana) al Tesoro anualmente; que sus vehículos han sido siempre atrastrados por menos de tres caballerías, y que son dedicados al transporte exclusivo de productos agrícolas de su propiedad.

4.º Recordar a los usuarios de vehículos, que si no satisfacen sus descubiertos en periodo voluntario, se les prohibirá la circulación, sin perjuicio del procedimiento de apremio que para realizar el débito y costas se les siga.

5.º En el caso de que los recaudadores no hayan intentado realizar la cobranza de los pueblos, los Ayuntamientos lo pondrán en conocimiento de este Patronato y del Agente recaudador que les corresponda, para que

hasta el 20 de Febrero próximo inclusive dé cumplimiento a la citada obligación.

Lo que se publica en este periódico oficial, para conocimiento de los usuarios de vehículos de tracción de sangre, Ayuntamientos y Agentes encargados de la recaudación, a sus efectos.

Madrid 10 de Enero de 1930.

El Presidente del Patronato: P. D., José Alonso Orduña.

Señores Gobernadores civiles de...

De la "Gaceta de Madrid"

Ruegos... sin preguntas

A los agricultores aficionados a escribir para el público, que no nos envíen trabajo alguno que directa o indirectamente aludan a persona o entidad alguna, porque no les daremos publicidad, en bien de la cultura y amor al prójimo.

A nuestros suscriptores que se encuentran al descubierto en el pago de las mensualidades correspondientes al pasado año, nos envíen su importe, pues todos tenemos derecho a la vida, y la obligación de cumplir los compromisos contraídos.

Grandes viveros de granados

En la partida rural de Asprillas, junto a la hacienda del Marqués de Asprillas, existen a la venta gran variedad de granados: barbats a 50 y 60 céntimos e ingertados a 80 céntimos plantas.

Para más detalles, dirigirse a su propietario Tomás Parreño Quirant.

Aclaremos

«Para nuestro, hecho en botán»

Nuestro querido colega «El Correo», de la vecina capital, publicó un bien escrito artículo autorizado con la valiosa firma de su digno director D. Florentino de Elizacín y España, en el que, después de encomiar muy merecidamente la actuación de nuestro dignísimo Alcalde, termina llamándole la atención para que fijara su vista sobre algo anormal, relacionado sobre el Pósito en Elche.

Esto, motivó una carta de don Antonio Bonete, acompañando copia del acta en que se dió cumplimiento a lo dispuesto por el señor Director General de Acción Social y Emigración y que nuestros lectores ya conocen, por haberse publicado en nuestro número anterior.

Creemos, pues, eficaz, recordar la noble campaña que oportunamente sostuvimos, referente al funcionamiento del Pósito Social, y a continuación reproducimos uno de los artículos publicados en el número 24 de nuestro semanario, avalado con la modesta firma de nuestro director:

El Pósito Social de Elche

Después de la Junta general celebrada por el Pósito Social en la mañana del pasado domingo, se han hecho animados comentarios, alrededor de la actitud observada, más bien en uno de los señores que pertenece a la Junta Administradora, que entre el resto de individuos que la componen.

Es lo cierto que la mencionada Junta Administradora, ignora la mayor parte de cuantos trabajos se llevan a la práctica, porque según manifiestan la mayor parte de los componentes, no les invitan desde hace mucho tiempo a celebrar reuniones, por lo tanto hemos de dar crédito a los rumores que circulan, de que sólo uno, procede en la mayoría de los casos por su cuenta, como lo demuestra el hecho de que dicho funcionario, aparece firmado en muchos documentos; unas veces como depositario, otras, como presidente, otras como gerente, (cargo éste que ignoramos exista), y hasta en algunos de los documentos a que nos referimos, aparecen dos firmas del mismo funcionario, correspondientes a dos cargos distintos.

A fuer de imparciales, hemos de lamentar una vez más, las torcidas interpretaciones que por algunos elementos se están dando al Reglamento y leyes porque debe regirse el Pósito Social de esta localidad, interpretaciones a nuestro juicio acomodaticias, que por lo general suelen dar el fracaso más inminente de una entidad que como la que nos ocupa, fué creada para fines tan altruistas y beneficiosos para el labrador honrado y laborioso.

Dice el digno Ministro de Fomento en su exposición correspondiente al R. D. sobre el particular

número 95: «Los Pósitos, debidamente fortalecidos y organizados, pueden coadyuvar en no pequeña parte a la solución del problema del crédito agrícola, porque ellos, con perfecto seguro conocimiento de solvencia de los deudores y fiadores, pueden acudir rápidamente en auxilio del pequeño cultivador, que es el verdaderamente necesitado de aquella clase de crédito».

Pues bien, ¿qué es lo que han hechos los señores componentes de la Junta administradora de este Pósito Social? Mientras que las disposiciones del Gobierno son todas ellas encaminadas a prestar la ayuda necesaria al pequeño agricultor, para que pueda librarse de las garras de la usura, aquellos, han dado a los fondos del Pósito una aplicación distinta y con el empleo de ciertos procedimientos que han perjudicado considerablemente a sus asociados, como demostraremos palpablemente en su día.

Nosotros tenemos la completa seguridad que desde el digno señor Presidente de la Junta provincial, hasta la respetable Dirección de Acción Social Agraria, desconocen en absoluto la serie de irregularidades cometidas por los señores que dirigen nuestro Pósito Social, por lo que nuestra actitud, en defensa de los perjudicados se limita a prestar nuestra modesta colaboración con el fin de que se proceda al esclarecimiento de hechos y se aplique el castigo que corresponda a quien se lo merezca.

Ante todo hemos de hacer constar, y con ello interpretamos el sentir de la mayoría de asociados y agricultores de nuestra comarca, que el Pósito Social de Elche, debemos sostenerlo, por todo y ante todo, procurando por todos los medios que estén a nuestro alcance, que aumente diariamente el número de asociados al mismo, pero claro está, a base de una Junta Administradora que se limite al cumplimiento de los Reglamentos y leyes vigentes, y una escrupulosa administración, y entonces es cuando obtendremos el apoyo de la Junta Central en beneficio de los labradores de este campo, que tanto necesitan el crédito, dadas las circunstancias especiales en que nos encontramos ante la necesidad de disponer de capital que no se posee, no solamente para el cultivo y abono de las tierras, si

no para la adquisición del agua para el riego que forzosamente hay que comprar y pagar antes de regarla.

Terminamos pues formulando nuestra más enérgica protesta, en nombre de la sufrida clase que representamos, acerca del procedimiento empleado, según noticias fidedignas, por un funcionario de este Pósito, que en la pasada semana se personó en Alicante denunciando a las dignas autoridades, que para la Junta General que se celebró el pasado domingo, temía ocurriera algún desorden promovido por ciertos elementos intransigentes, por lo que reclamaba, además de la debida autorización para la celebración de dicha Junta, el envío de fuerza.

No queremos decir más por hoy, reservándonos nuestro criterio para cuando lo creamos oportuno, limitándonos a manifestar a las dignas autoridades locales y provinciales, que los agricultores de esta comarca, sabemos sufrir con resignación a esta clase de impostores, y que muy lejos de salirnos de la ley, dentro de la cual, queremos y exigiremos que se proceda, procuraremos como sabemos hacerlo, recurrir en queja a las autoridades y tribunales de justicia, si para ello se diera lugar.

Dosíteo Climent

SE VENDE en Torrellano Bajo, término de Elche, una hacienda compuesta de 60 tahullas de terreno plantado y vesanes, todo de regadío, con casa de labor y dos pozos.

Para informes, diríjense a Manuel Segarra Juan, domiciliado en Torrellano Bajo (Elche).

SE VENDE

Una casa situada en la avenida de la calle Marqués de Asprillas, junto a la Plaza de España (Plazuela), compuesta de cinco habitaciones, cocina, dos armarios con cristal, un gran patio con cubierta y cuadra para cuatro caballerías, porche y grandes puertas que permiten la entrada de autos y camiones.

Para informes, en la Redacción de este periódico.

Secsió Valeniana

El señoret

(CUENTO VELL)

Per a pegar un vistaso aná a la seua heretat el señor don Sisto Buch, home de gran capital. Com de la seua señora éste anaba acompañat, volía qu' ella es fijara hasta en els nimios details, que les dónes casi sempre solen ser interesants y dotores; dos ventaches pa els homens despreocupats.

A resibirlos va eixir el masero, home formal, qu' en cumpliments y agasajos se pot dir qu' els va colmar.

Una volta descansaren mamprengueren el repás, y habitacions y despenses, estudis y amagatalls, eren, per l' amo y per l' ama, detengudament mirats.

Aplegaren al estable, y no més feren que entrar, pegá un chellit la señora qu' als hòmens deixá cuallats.
—¿Qué es eso? ¿Te pasa algo?
—Señora, ¿que s' astacat?
—Que admiro con sumo gusto la belleza del lechal.

Y a la paraula l' acsió va dir asó señalant a un bedell, qu' allí en la cuadra, tenien pa criar.

Com sempre el masero era el que anaba contestant, s' apresurá a replicarli, donantse importansia gran:
—Es el «señoret», señora, pues come sin trabajar.
Y volent tallar la historia afechí l' ama al instant.
—Aún no le han salido cuernos.

A lo que Roc contestá tot seriot, rascantse el tós, y més tieso qu' un sirial:
—Porque encara es jovensito.
¡Ya le saldrán, ya ¡verá!

(De «Brots de la Terra»)

SE VENDE

La casa n.º 6 de policía situada en la Plaza del Puente hoy Anselmo Clavé, compuesta de plantabaja y principal, con una superficie de ciento cincuenta y cinco metros cuadrados.

Para informes en esta redacción.

LABRADORES:

Tened muy presente que el cambio de las semillas mejora la producción. Ofrecemos buena calidad en todas las clases detalladas a continuación y precios económicos al por mayor y menor, legalmente autorizados por la sección Agronómica de la provincia, inscritos con el n.º 1.

Casa LOS ANTONES S. A.

Barrio San Jerónimo, 7.-ELCHE

Alubias para comer verdes (Bachoquetas) clase baja y de enrame. Apio lleno blanco. Berengenas (Albarchena). Cebolla blanca temprana, Id. de Molina, Id. de Valencia para exportar. Cardo sin espinas.

Calabaza forrajera grande. Calabacines de 40 días. Coliflor temprana y tardía. Col de las 4 estaciones. Espinaca muy grande. Escarola o Endivia. Col y nabo blanco grande. Chirivía larga. Guisantes de varias clases. Habas de Muchamiel.

Lechuga oreja de mulo, Id. cortada 4 estaciones. Melón amarillo temprano, Id. tendral mezclado, Id. tendral verde. Nabo corto temprano. Pepino largo verde, Id. pequeño para vinagre, Id. Alficós.

Peregil común. Pimiento largo mollar, Id. morrón para conserva. Rábanos largos. Rabanito Redondo cuarenteno, Id. medio largo cuarenteno. Sándia grande de grano negro, Id. Beata temprana, Id. Grande grano pardo. Id. Mediana grano pequeño. Tomate gordo temprano, Id. id. de invierno, Id. para conserva. Zanahoria fina roja, Id. Carlota.

FORRAGERAS

Alfalfa del país, Id. Mora anual. Remolacha medio aznquera blanca. Zanahoria negra grande. Sorgo o Algardía.

Mirando al campo

La apatía reinante entre los agricultores de nuestra comarca, reporta perjuicios considerables, para los mismos; y lo más sensible es que no dejan de manifestar sus quejas aisladamente, prescindiendo de hacerlo en forma colectiva, único procedimiento que debe emplearse para que sus aspiraciones sean conseguidas.

Numerosas y constantes lamentaciones oímos a diario acerca del mal estado en que se encuentran los caminos vecinales, pero ninguno de ellos se atreve a reunir a los usuarios de los mismos para recurrir a la «Comunidad de Labradores», que atendiéndose a las Ordenanzas por que se rige, no cabe duda que muy pronto se verían éstos en el estado que todos deseamos, con la cooperación de todos los interesados.

Por otra parte, recibimos quejas de que por la parte baja de nuestro término, y en sitios determinados, se albergan caravanas de gitanos, que sin respeto a la propiedad ajena, abusan con cierta altanería de los vecinos que les rodean.

El benemérito cuerpo de la Guardia Civil, que a pesar del reducido número de guardias con que cuenta esta Comandancia, para atender el complicado e impor-

tante servicio que requiere nuestro extenso término municipal, sigue constantemente la pista de estos *rubis*, evitando en muchos casos, consecuencias desagradables, a fuer de redoblar la vigilancia, sacrificando muchas horas de descanso en el excesivo cumplimiento del deber.

Si los agricultores se dieran cuenta del importante servicio que prestaría un bien organizado cuerpo del Somatén con sus rondas en constante vigilancia, no cabe dudar que ya estaría implantada tan importante institución en el campo que ciertamente prestaría gran ayuda a las autoridades y no tardaríamos en conocer sus óptimos frutos, para la tranquilidad de los pacíficos labradores.

El señor jefe del Somatén local tiene la palabra.

SE VENDE

Una motocicleta especial marca «Terrot» con doble tubo de escape, válvula a la culata y equipada con farol, bocina y cartera.

Su potencia de 3'50 caballos la permite el arrastre de 200 Kgs. de peso aun cuesta arriba.

Para informes, a su dueño José Antón Román, calle San Joaquín, núm. 2.

Imprenta Marcial Torres
Salvador, 24.—Elche

VIDA AGRARIA

El millor nugolet

ANIS SALAS

Monforte del Cid

Banco Internacional de Industria y Comercio

CAPITAL: Pesetas 30.000.000

Presidente: Excmo. Sr. Marqués de Alonso Martínez Domicilio social: MADRID, Carrera de San Jerónimo, 43

SUCURSALES: Aguilas, Alicante, Ayamonte, Cádiz, Caravaca, Cartagena Cieza, Elche, Hellín, Huelva, Isla Cristina, Lorca, Melilla, Murcia, Orlueta, Puerto de Santa María, San Fernando, Sanlúcar de Barrameda, Triana (Caja Auxiliar), Totana y Yecla.

Principales operaciones: Compra y venta al contado de toda clase de valores de contratación corriente.—Depósito de títulos en custodia.—Admitimos valores en cuenta corriente y abonamos los cupones respectivos concediendo créditos contra dichas cuentas previa consulta.

Cumplimiento de ordenes en las bolsas nacionales y extranjeras.—Apertura

de cuentas corrientes de moneda nacional y extranjera.

INTERESES QUE SE ABONAN EN PESETAS: Cuentas corrientes a la vista 2'50 por 100 anual.—Id. id. a ocho días sin previo aviso, 3 por 100 anual.

Caja de Ahorros, desde el siguiente día de efectuadas las imposiciones hasta el en que se retiren, 4 por 100 anual.

Bonos a vencimiento fijo, satisfacción de los intereses trimestralmente. A plazo fijo de un año 4,59 por 100.—Id. id. dos años, 5 por 100 anual.

Dirección Telegráfica y Telefónica BANKEINTER.—Alicante.

Florentino de Elizaicin e Hijo

Fábrica de Yeso Blanco (Alabastro)

y Moreno, Marca "EL CISNE"

BARRIO DE SAN FERNANDO—CALLE MARQUES DE MOLINS, NÚM. 32
TELÉFONO NÚM. 118.—ALICANTE

Caja de Ahorros y Monte de Piedad de Elche

FUNDADA EN 9 DE MAYO DE 1886.

Cuentas corrientes a la vista al 3 por 100 de interés.—Imposiciones corrientes desde una peseta en adelante al 4 y medio por 100 de interés.—Imposiciones en huchas, que facilita la Sociedad, desde una peseta en adelante al 5 por 100 de interés.—Préstamos hipotecarios, con garantía personal, con garantía de ropas, alhajas y efectos comerciales.—Prenda agrícola sobre cereales, legumbres y frutos de fácil conservación.

Grandes facilidades en descuentos, amortizaciones, reembolsos, imposiciones reintegros, empeños y desempeños.

El progreso es la base del bienestar

Que se consigue utilizando siempre la maquinaria más moderna en las instalaciones

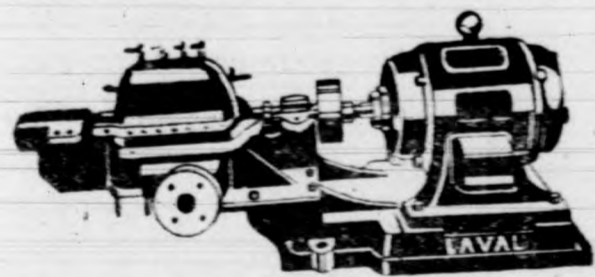

LAS BOMBAS DE LAVAL SON LAS UNICAS MODERNAS EN EL MERCADO

Pida Vd. HOY MISMO presupuesto, y detalles a DE LAVAL S. A. E. Paseo del Prado, 38
Ap. 910 MADRID

¡Agricultores!

Probad el abono orgánico, compuesto de estiércol desinfectado con ácido sulfúrico y ayudado con superfosfato de cal, amoníaco, potasa y sulfato de hierro, cuyo compuesto indiscutiblemente es superior a los abonos minerales que se vienen gastando.

Con este abono, a la par que se obtienen grandes cosechas, las tierras no quedan esquilmas, cual ocurre con los nitrogenados.

Precio de venta 7 pesetas saco de 50 kgs.

Depósito: junto a la Posada del Sol

Hijo de Carlos Antón
ELCHE

S. A. CROS

Primeras Materias para Abonos

Sulfato de amoníaco, Nitrato de sosa, Cloruro de potasa, Sulfato de hierro

Grandes Fábricas de Superfosfato de Cal

Depósito en Elche

Salvador López Querada
Calle Puerta Morera

Se vende

UN MOTOR a gasolina, acoplado a una bomba para elevar 40 litros de agua por segundo.

Para informes, en esta redacción.

LA LLAVE
NUEVA FERRETERIA

— DE —

Francisco Maciá Vidre

(Antes socio de la Ferrería Parreño)

Calle la Victoria, número 5

Subida a la Plaza

ELCHE

Terol Romero

SAN FERNANDO, 25

Consignaciones y Embarques

Despachos de Aduana

AGENTES EN BARCELONA

Sanz Selma-Maycas S. A.

PASEO COLÓN, 1

Mármoles y Lápidas

Manuel Giner López

Especialidad en lápidas mortuorias con altos y bajos relieves

No equivocarse: Canalejas, núm. 8
(al lado mismo del Estanco)

— ELCHE —