

VIDA AGRARIA

PRECIOS DE SUSCRIPCIÓN

ELCHE: Al mes . . . 0'40 pesetas
FUERA: Al trimestre . 1'20 »

Número sulto 10 céntimos

Anuncios a precios convencionales
SE PUBLICA TODOS LOS SÁBADOS

Organo de los agricultores illicitanos

Director: **Dosíteo Climent**

Redacción y Administración:

PLAZA MAYOR, 3.-ELCHE

TELÉFONO NÚM. 108

El Agricultor, el Municipio y los precios de los productos del Campo

El indiferentismo de los Municipios acerca de los intereses económicos rurales es bien latente; he aquí por lo que el agiotismo descarado reina en los campos, y es por lo que los acaparadores siguen haciendo su provecho en detrimento de los agricultores comprándolos bajo la tasa, vendiéndolos luego a precios elevados, gravando los precios de consumo de los artículos de primera necesidad.

La carestía no es por consiguiente culpa del labrador; si acaso el labrador es culpable por su abulia así como los Municipios por su dejadez en acudir a la defensa de los vecinos—desde luego labriegos,—del Municipio. Y para ello debe ser norma de todo Ayuntamiento inculcar en los labradores la idea de una economía rural; hacerles comprender que la codicia es mala consejera para ellos mismos y de perniciosas consecuencias para la patria. En una palabra, hacer llegar a sus mentes que la agricultura, económicamente considerada, no es verter al precio que ellos estiman beneficioso—y que desde luego no lo es—ni menos entregarse, por temor a un mal remoto, cuando éste no existirá nunca ni pudo existir, en poder de dichos acaparadores.

Pero esto se conseguiría en principio cuando los labradores se sintieran protegidos contra todo evento por medio de la intervención del Municipio en que residen, y eso es, por tanto, el primer punto de esencialísima importancia: el interés de los Ayuntamientos por sus habitantes.

¿Cual deberá ser la pauta a seguir por un Ayuntamiento consciente de la prosperidad económica

de la vida rural? La conexión completa entre regidores y regidos, a la manera de las grandes ciudades; es decir, interviniendo en todos los momentos en que el labrador puede estar a merced de logreros y mercaderes sin conciencia, persiguiendo la ocultación los precios de usura y en último término el fraude. Claro es que se da el caso de que los mismos componentes del Municipio son a veces los mismos que apoyan esta política antieconómica y como remedio eficaz podría establecerse la responsabilidad lisa y llana, estimando esa política como consecutiva de un delito de fraude y por consiguiente castigada en el Código y por la responsabilidad jurídica bien definida para todos los regidores y regidos de cualquier pueblo o villa, con lo que se evita la ocultación del delito en favor de uno por el resto de los componentes del Concejo. Pero no solamente debe ser esta la norma de un Municipio, sino que también debe acudir con remedios que le sugiera su pensamiento en el beneficio de sus vecinos. Económicamente hablando, el Municipio debe cooperar a la fijación de un precio tope, paso obligado para la tasa perfecta y económicamente moral; pero ello ha de establecer el principio del servicio estadístico y como complemento esencial la bolsa de precios en la comarca.

Con esta política se obtendría una baja general de precios, un mayor cultivo y un precio de compra para el consumidor más remunerador. Y esta labor efectuada por los Municipios, en colaboración con las Diputaciones y con los organismos centrales ha de

ser un paso para que la economía rural llegue a un alto grado de prosperidad para que los problemas de la tierra tengan más fácil solución. Educación moral desde luego, pero también solucionadas las cuestiones económicas, porque sin desaparecer sus problemas se llega a perder dicha educación social y moral y se da el salto en las tinieblas.

MANUEL DE LA PARRA

Sinapismeando

Los 7 sastres republicanos
"El que la agarra pa ell"

Aunque la envidia rastrera su grata memoria estruja, hubo de ellos quien dijera: Son hombres de buena aguja y de muy buena tijera. Maí los sastres vestirán, mientras en este verge l quieran coser buen gabán Joaquín, «Sinapismo», Manuel, Antonio, Lucas, Paco y Juan.

Joaquín, dicen más de cuatro que aprendió, yo no sé en donde a coser, cual corresponde, varios trajes de teatro y para él los de Conde. Mas quiso darse postín subiéndolo al Ayuntamiento con el Directorio al fin y al no darle rendimiento quebró el gran sastre Joaquín.

«Sinapismo», es fresco, sin duda, tan conocida su estrofa como en el campo la ruda; al que coje lo desnuda y encima después se mofa. Su taller está alarmado al verle junto a un abismo; se enfada hasta con él mismo y el día menos pensado cierra el taller «Sinapismo».

Manuel, (1) aunque de otra raza y palabra más sensata mejora el papel... de estraza en la industria de alpargata de crédito en esta plaza. Tiene el aspecto aún lozano, sus palabras son de miel, pero tan corto de... mano que envejece el parroquiano con las obras de Manuel.

Tónico, sastre más versado en el hilo de la historia, suele olvidar lo pasado en sus cuentas de memoria y nunca se ha incomodado. Siempre de moda los trajes y aunque aguante a algún demonio miles de ofensas y ultrajes arregla siempre los trajes a su gusto el buen Antonio.

Lucas, este jovencito sastre su obra nunca termina; si fuera de la marina, cuando navega sin lastre diría que mal camina. Si tu plan bien no extracturas en la aguja que no tocas, verás lo que son de duras al estrellarte, las rocas, mi querido sastre Lucas.

Paco es un sastre especial y despachando recetas tan pronto es ministerial como a tenor de veletas se convierte en Federal. Su corte es fijo y certero hasta en la tela de saco y como buen forastero a Primo sirvió primero el republicano Paco.

Juan, es de moda tan rancia que con sus viejas tijeras y con su nueva constancia de una gran casa de fieras hará un figurín de Francia. Chaleco, levita o gabán

(1) Entiéndase por Manolo.

VIDA AGRARIA

todo lo cose y lo corta
con el mismo aire y afán,
porque al cabo lo que importa...
bien lo sabe el sastre Juan.

Apéndice

Si me ponen en un potro
nunca a mí me arredrarán
Joaquín, «Sinapismo», Maimel,
Antonio, Lucas, Paco y Juan.

Porque al cabo, en fin y en suma
en la presente ocasión,
solo sustenta mi pluma
que buenos sastres, no son.

Y si no, sin que te asombres
de un lance tan oportuno,
quita, lector de sus nombres
la final de cada uno.

Joaquín
Sinapismo
Maimel
Antonio
Lucas
Paco
Juan

DO SI

SE VENDE

Una finca denominada El Ca-
naleto, de cabida 9 arboles de
tierra plantada de almendros y
dos algarrobos, y además un tro-
zo de loma, en el que hay instala-
do un pozo lleno con 6000 can-
taros de agua, situado en la par-
tida de Valverde Alto.

Para tratar, y su dueño José
Pomares, de apodo el Piñón.

Del momento político

Francamente deploro nuestro
problema político, particularmente agrar-
io, del cual no hemos de olvidar
nunca, ni en un solo momento, hemos
de acordar que en defensa de los
intereses agrícolas, cooperaremos
a la labor de los que desde el
Poder beneficiar a la agricultura.

Nosotros, y con nosotros los
laboradores del campo de España,
debemos pedir la aplicación en
nuestras leyes del principio de la
representación por clases y pro-
fesionales en los organismos admi-
nistrativos y legislativos de la
nación, y así debemos tener una
representación en los Ayuntamientos,
en las Diputaciones y en el Par-
lamento.

Don Vicente Sansano Fenoll,
cuya actuación desde el Ayunta-
miento, francamente proteccionis-
ta para los agricultores de nuestra
comarca, ya conocen nuestros lec-
tores, acaba de ser nombrado Di-
putado Provincial, por imperativo
de una Real disposición, y de la
misma forma ha sido destinado a
ocupar la Alcaldía de Elche uno
de nuestros más entusiastas agri-
cultores, D. José Antón Soriano,
que, desde la Presidencia de la
«Caja Rural de Préstamos», ha
venido dándonos a conocer sus
altas dotes de inteligencia, des-
arrollando un plan sumamente
beneficioso para los agricultores
asociados a la misma.

No hemos de ocultar nuestra
satisfacción al conocer la causa
que a estos dos defensores de cla-
se tan sufrida como la nuestra les
lleva a representarnos en los altos
destinos para que han sido nom-
brados, toda vez que si entre los
diputados y concejales existen
una mitad que pasan a ocupar los
cargos por concepto de mayores
contribuyentes, estos nuestros
dignos representantes han sido
elegidos por la voluntad del pue-
blo, es decir, por haber obtenido
mayor número de votos en las
elecciones celebradas antes del
advenimiento del Directorio Mi-
litar.

Esto nos complace y nos invita
a desarrollar nuestra máxima ac-
tividad para conseguir en las fu-
turas elecciones sean aumentados
el número de representantes en
los distintos organismos enme-
rados en proporción a nuestra
valla, por ser la agricultura la
madre de la riqueza nacional.

Entramos en un período de im-
plantación de nuevos procedimien-
tos en el orden político y en el
orden administrativo, y aunque
algunos elementos no pueden sin
acostumbrarse a recibir sus bene-
ficios, bien pueden tomar como
ejemplo para el porvenir que en
las grandes convulsiones políticas
de estos seis últimos años, al
instaurarse el régimen dictatorial,
tuvo necesidad de reformar el Po-
der central, el mismo de reunir
las necesarias para no malograr
la obra, que lentamente habrá de
ir entregando al pueblo el actual
Gobierno, y los que le sucedan, a
melhora que la capacidad de los
ciudadanos, las haga susceptibles
de administrarse por sí mismos.

Los pueblos son fuertes y poder-
osos cuando los ciudadanos

guardan dos grandes cultos: el de
la veneración del hogar y el de la
santidad de la tierra. Sobre estos
dos ejes gira la vida de las gran-
des potencias del mundo.

Los pueblos no pueden regirse sin
el espíritu de asociación dentro de
una misma clase; robusteciéndose
todos, auxiliándose todos, coope-
rando todos a una obra común, es
de la única manera que puede
determinarse su prosperidad y
bienestar, y el Estado no puede ni
debe ver con recelo aquellas facul-
tades que se nos atribuyen, por-
que el ideal de los pueblos moder-
nos, es que la Nación se gobierne
por sí misma.

Dositeo Climent

SE VENDE

Una casa situada en la avenida
de la calle Marqués de Asprillas,
junto a la Plaza de España (Pla-
zuela), compuesta de cinco habita-
ciones, cocina, dos armarios con
cristal, un gran patio con cubierta
y cuadra para cuatro caballerías,
porche y grandes puertas que
permiten la entrada de autos y
camiones.

Para informes, en la Redacción
de este periódico.

Inauguración de un grupo de
Escuelas en las partidas de
Salarias y Jubalcoy
Fiestas en dichas Partidas

Estas tarde a las 4 y con asis-
tencia de las Autoridades, sera
inaugurado el Grupo de Escuelas
que con arreglo a instrucciones
de la Superintendencia ha sido cons-
truido por el vecino y entusiasta
agricultor D. Pablo Piñol Bri.

A dicho acto hemos sido aten-
tamente invitados por los alcaldes
peritatos, nuestros particulares
amigos D. Ramón Segarra Ibarra
y D. Jacinto Barrios Pascual.

Nos participan estos mismos
señores, que en ocasión de haber
reparado la hermita de Santa Bár-
bara se preparan grandes fiestas,
que han principio mañana do-
mingo y terminarán el proximo
martes 4 del corriente.

Prometemos asistir a dichos

Apertura de la Sucursal del
Banco Central

En atento E. L. M. nos comuni-
ca D. Carlos Roca de Togores,
Director de la Sucursal del Ban-
co Central, que hoy día 1 de Mar-
zo, abre sus oficinas, dando co-
mienzo a sus operaciones la refe-
rida Sucursal en esta plaza.

Se desea una mujer de ser-
vicio, bien sea soltera o viuda,
mayor de 40 años, para adminis-
trar una casa de labor en el cam-
po de Elche.

Para tratar, dirigirse a la calle
Comandante Franco, número 5,
todos los domingos de 9 a 11 de la
mañana.

Cuentas de la Alcaldía

Operaciones de contabilidad ve-
rificadas por el Excmo. Ayunta-
miento de esta ciudad de Elche
durante los días 1 al 25 inclusive
del mes de Febrero.

Existencia en 1.º Febrero 51.555'99
Ingresos hasta el día 25 43.160'63

Su na ptas. 94.716'62
Pagos hasta el día 25 34.752'64

En Caja en 25 Febrero 59.963'98

NOTA. Las relaciones corres-
pondientes a estas operaciones se
hallan de manifiesto en el tablón
de anuncios de esta Casa Consis-
torial.

Nuestro comentario

Apesar de la opinión que algu-
nos tengan formada de nuestro
proceder en cuanto se refiere a los
administradores del pueblo y sin
temor a pecar de insinceros, he-
mos de aplaudir sin regateos la
actuación como Alcalde, de D. An-
tonio Bonete Pomares.

El anterior estado de cuentas
dice claramente la situación eco-
nómica del Ayuntamiento hasta el
día 25 del pasado mes de Febrero,
fecha en que cesó en el cargo de
alcalde el Sr. Bonete.

Deja en las arcas del Municipio
59.963'98 pesetas después de cum-
plidas todas las obligaciones del
mismo.

La constitución del nuevo Ayuntamiento

Es nombrado Alcalde nuestro querido amigo, el agricultor práctico D. José Antón Soriano, del partido rural de Altabix

Como estaba previsto por Real Orden, el día 25 del pasado mes de Febrero, se procedió a la proclamación de nuevos concejales, resultando nombrados todos los señores que ya conocen nuestros lectores, mas Don José Escobar Botella, que por olvido involuntario no consignábamos en la lista publicada en nuestro número anterior.

El día 26 se procedió a la toma de posesión de los nuevos ediles y designación de Alcalde, cuyo nombramiento recayó a favor de nuestro suscriptor D. José Antón Soriano, labrador inteligente y modesto, que con su actuación al frente de la Caja Rural de Préstamos, ha sabido captarse las simpatías de todos los agricultores de nuestro campo.

Al dejar la presidencia el alcalde saliente D. Antonio Bonete, dirigió un afectuoso saludo a los señores que pasan a integrar la nueva Corporación Municipal y se despidió mostrando su agradecimiento por la ayuda que le han prestado sus antiguos compañeros, empleados del Municipio y Prensa.

Acto seguido ocupa la presidencia el Sr. Antón. Son leídos dos oficios renunciando a la toma de posesión D. Valentín Boix y Don Francisco Serrano Rodríguez, los cuales quedan a resolución de la superioridad.

Seguidamente hace uso de la palabra D. Juan Hernández, concejal socialista, quien con elevado espíritu de justicia y clara dicción protesta de la forma en que se constituye el Ayuntamiento, que conceptúa antidemocrática, toda vez que no se manifiesta la voluntad del pueblo.

Don Lorenzo Fenoll, dice, que aunque si bien deben tomarse en consideración las palabras del señor Hernández, debe también tenerse en cuenta que la constitución de los actuales Ayuntamientos es con carácter de interinos, hasta que se celebren elecciones y entonces ocuparán definitivamente el sillón consistorial los señores que sean elegidos por el pueblo.

D. Juan Brufal solicita el uso de la palabra para protestar en el mismo sentido que lo hace el señor Hernández, y añade que en

nombre del partido republicano intensifica su acción de protesta, porque con el procedimiento antidemocrático empleado para la constitución del Municipio, no sólo deja de manifestarse la opinión, sino que se usurpan al pueblo los sillones del Consistorio.

Intervienen varios concejales y termina la sesión haciendo constar en acta las protestas de los señores Brufal y Hernández de las que no participan los demás compañeros.

El día 26 se celebró sesión para el nombramiento de señores tenientes alcaldes, resultando estos cargos a favor de los siguientes:

Primer teniente D. Tomás Alonso Blasco, segundo D. Antonio Navarro Díez, tercero D. Jaime Samper Moreno, cuarto D. Mariano Sánchez Rojas, quinto D. Juan Martínez Fuster y sexto D. Juan Brufal Miralles.

Acto seguido D. Juan Hernández reproduce la protesta que formuló en la sesión anterior y pide se nombren las comisiones.

Acerca de este punto se entabla viva discusión por si era procedente hacerlo en esta sesión y consultadas las R. O. acerca del particular se acuerda por unanimidad celebrar sesión extraordinaria el próximo martes 4 del corriente con este solo objeto.

Cuatro palabras

El señor Hernández, concejal socialista, sube de nuevo al Ayuntamiento y ocupa aquel mismo sillón que por elección le designó el pueblo. El Sr. Hernández, fiel a sus ideales, formula una protesta que, aunque algo inoportuna por el carácter de interinidad con que se constituye el Ayuntamiento, cumple un deber de conciencia, al propio tiempo que, bien disciplinado, acepta el cargo que se le confiere.

La actitud del Sr. Hernández, es plausible a nuestro juicio, toda vez que el sector de opinión que representa y sus convicciones políticas así se lo exigen. Pero en cuanto al Sr. Brufal, hemos de hacer una pequeña observación con todo el respeto que se merece hombre de tanta altura como el que nos ocupa.

El Sr. Brufal habla en representación del partido republicano. Sería curioso averiguar si estaba autorizado para ello, pues conocido el carácter de integridad que caracteriza al jefe local del mismo, nos obliga a poner en duda la veracidad de sus afirmaciones.

El Sr. Brufal, protesta de que el Ayuntamiento se constituya sin la expresa manifestación del pueblo, y añade que con este procedimiento se le usurpan los sillones concejales.

Al oír estas manifestaciones, quedamos un tanto perplejos y no adivinamos de momento si el autor de estas frases es el Sr. Brufal o un antiguo muncipe.

No recordamos que el Sr. Brufal haya desempeñado ni una sola vez el cargo de concejal por elección popular y si tenemos muy presente que en pleno régimen dictatorial desempeñó el cargo de

teniente alcalde, contra la voluntad del pueblo y haciendo causa común con el dictador; por consiguiente, entendemos que el único que no estaba autorizado para formular la consabida protesta era el Sr. Brufal que por añadidura sube al consistorio como uno de los mayores contribuyentes.

Además y aquí terminamos nuestro comentario, entendemos que la actitud del Sr. Brufal hubiera sido justificada y hasta plausible, si después de formular su protesta, hubiera renunciado al cargo como lo hicieron otros señores, pero en la forma que ha procedido, o sea llegando hasta el extremo de aceptar el cargo de teniente alcalde, conceptuamos que su protesta, no va contra el Gobierno, sino contra él mismo.

Por hoy basta; mientras, la opinión juzgará.

LABRADORES:

Tened muy presente que el cambio de las semillas mejora la producción. Ofrecemos buena calidad en todas las clases detalladas a continuación y precios económicos al por mayor y menor, legalmente autorizados por la sección Agronómica de la provincia, inscritos con el n.º 1.

Casa LOS ANTONES S. A.

Barrio San Jerónimo, 7.-ELCHE

Alubias para comer verdes (Bachoquetas) clase baja y de enrame. Apio lleno blanco. Berengenas (Albarchena). Cebolla blanca temprana, Id. de Molina, Id. de Valencia para exportar. Cardo sin espinas. Calabaza forrajera grande. Calabacines de 40 días. Coliflor temprana y tardía. Col de las 4 estaciones. Espinaca muy grande. Escarola o Endivia. Col y nabo blanco grande. Chirivía larga. Guisantes de varias clases. Habas de Muchamiel. Lechuga oreja de mulo, Id. cortada 4 estaciones. Melón amarillo temprano, Id. tendral mezclado, Id. tendral verde. Nabo corto temprano. Pepino largo verde, Id. pequeño para vinagre, Id. Alficós. Peregil común. Pimiento largo mollar, Id. morrón para conserva. Rábanos largos. Rabanito Redondo cuarenteno, Id. medio largo cuarenteno. S. India grande de grano negro, Id. Beata temprana, Id. Grande grano pardo. Id. Mediana grano pequeño. Tomate gordo temprano, Id. id. de invierno, Id. para conserva. Zanahoria fina roja, Id. Carlota.

FORRAGERAS

Alfalfa del país, Id. Mora anual. Remolacha medio aznacara blanca. Zanahoria negra grande. Sorgo o Algardía.

Se vende una hacienda compuesta de 9 tahullas tierra plantadas de almendros, higueras y granados, con casa de labor y 20 tahullas de tierra secana, situadas en el partido rural de Valverde Bajo, junto al kilómetro 21 de la carretera de Santapola.

Para tratar dirigirse al dueño del estanco de Perleta.

SE VENDE en Torrellano Bajo, término de Elche, una hacienda compuesta de 60 tahullas

de terreno plantado y vesanes, todo de regadío, con casa de labor y dos pozos.

Para informes, dirijanse a Manuel Segarra Juan, domiciliado en Torrellano Bajo (Elche).

SE VENDE

La casa n.º 6 de policía situada en la Plaza del Puente hoy Anselmo Clavé, compuesta de planta baja y principal, con una superficie de ciento cincuenta y cinco metros cuadrados.

Para informes en esta redacción.

Imprenta Marcial Torres

VIDA AGRARIA

El millor nugolet
ANIS SALAS

Monforte del Cid

Banco Internacional de Industria y Comercio

CAPITAL: Pesetas 30.000.000

Presidente: Excmo. Sr. Marqués de Alonso Martínez Domicilio social: MADRID, Carrera de San Jerónimo, 43

SUCURSALES: Aguilas, Alicante, Ayamonte, Cádiz, Caravaca, Cartagena Cieza, Elche, Hellín, Huelva, Isla Cristina, Lorca, Melilla, Murcia, Orihuela, Puerto de Santa María, San Fernando, Sanlúcar de Barrameda, Triana (Caja Auxiliar), Totana y Yecla.

Principales operaciones: Compra y venta al contado de toda clase de valores de contratación corriente. — Depósito de títulos en custodia. — Admitimos valores en cuenta corriente y abonamos los cupones respectivos concediendo créditos contra dichas cuentas previa consulta.

Cumplimiento de ordenes en las bolsas nacionales y extranjeras. — Apertura

de cuentas corrientes de moneda nacional y extranjera.

INTERESES QUE SE ABONAN EN PESETAS: Cuentas corrientes a la vista 2'50 por 100 anual. — Id. id. a ocho días sin previo aviso, 3 por 100 anual.

Caja de Ahorros, desde el siguiente día de efectuadas las imposiciones hasta el en que se retiren, 4 por 100 anual.

Bonos a vencimiento fijo, satisfacción de los intereses trimestralmente. A plazo fijo de un año 4,59 por 100. — Id. id. dos años, 5 por 100 anual.

Dirección Telegráfica y Telefónica BANKEINTER. — Alicante.

Florentino de Elizaicin e Hijo

Fábrica de Yeso Blanco (Alabastro)

y Moreno, Marca "EL CISNE"

BARRIO DE SAN FERNANDO — CALLE MARQUES DE MOLINS, NÚM. 32
TELÉFONO NÚM. 118. ALICANTE

Caja de Ahorros y Monte de Piedad de Elche

FUNDADA EN 9 DE MAYO DE 1886.

Cuentas corrientes a la vista al 3 por 100 de interés. — Imposiciones corrientes desde una peseta en adelante al 4 y medio por 100 de interés. — Imposiciones en huchas, que facilita la Sociedad, desde una peseta en adelante al 5 por 100 de interés. — Préstamos hipotecarios, con garantía personal, con garantía de ropas, alhajas y efectos comerciales. — Prenda agrícola sobre cereales, legumbres y frutos de fácil conservación.

Grandes facilidades en descuentos, amortizaciones, reembolsos, imposiciones reintegros, empeños y desembolsos.

SE VENDEN

11 Tahullas tierra con diferentes plantados y casa de labor, situada en el partido rural de Maiola.

24 Tahullas tierra, plantadas de higueras en término de Crevillente, partido de Cachap.

4 Tahullas tierra plantadas de algarrobos, en término de Crevillente partido del Boix, y

50 Tahullas tierra plantadas de algarrobos, olivos y viña situadas en término de Crevillente partido rural del Boix.

Para tratar, dirigirse al propietario José Coves Maciá, calle Asilo, núm. 26.

El progreso es la base del bienestar

Que se consigue utilizando siempre la maquinaria más moderna en las instalaciones

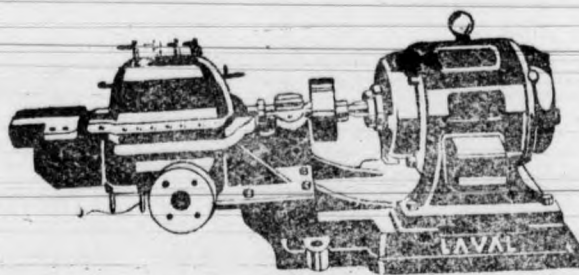

LAS BOMBAS DE LAVAL SON LAS UNICAS MODERNAS EN EL MERCADO

Pi a Vd. HOY MISMO presupuesto y detalles a DE LAVAL S. A. E. Paseo del Prado, 38 Ap. 910 MADRID

S. A. CROS

Primeras Materias para Abonos

Sulfato de amoniaco, Nitrato de sosa, Cloruro de potasa,

Sulfato de hierro

Grandes Fábricas de Superfosfato de Cal

Depósito en Elche

Salvador López Querada

Calle Puerta Morera

Se vende

UN MOTOR a gasolina, acoplado a una bomba para elevar 40 litros de agua por segundo.

Para informes, en esta redacción.

**LA LLAVE
NUEVA FERRETERIA**

— DE —

Francisco Maciá Vidre

(Antes, socio de la Ferreteria Parreño)

Calle la Victoria, número 5

Subida a la Plaza

ELCHE

J. Terol Romero

SAN FERNANDO, 25

Consignaciones y Embarques

Despachos de Aduana

AGENTES EN BARCELONA

Sanz Selma-Maycas S. A.

PASEO COLÓN, 1

Mármoles y Lápidas

Manuel Giner López

Especialidad en lápidas mortuorias con altos y bajos relieves

No equivocarse: Canalejas, núm. 8 (al lado mismo del Estanco)

— ELCHE —