

Vida Agraria

Precios de Suscripción

ELCHE: Al mes . . . 0'40 pesetas
FUERA: Al trimestre . . . 1'20 »

Número suelto, 10 céntimos

Anuncios a precios convencionales

Organo de los Agricultores illicitanos

Se publica todos los sábados

Director: Dosíteo Climent

REDACCIÓN Y ADMINISTRACIÓN

PLAZA MAYOR, NÚM. 3

TELÉFONO NÚM. 108

Hagamos instrucción y agricultura

«Hacer instrucción, equivale a hacer patria». Este aforismo que resulta de una verdad incontable, nos permitimos aumentar su extensión con la siguiente premisa: «Hagamos agricultura, para asegurar el porvenir de esa Patria».

Porque hacer agricultura, equivale a cooperar al sostenimiento de la paz pública, promoviendo la surexplotación del suelo en beneficio y garantía del equilibrio de la producción nacional.

Hacer agricultura a la moderna, es fomentar la propiedad y riqueza de los pueblos, estimulando, dirigiendo y siempre gobernando y dominando con los poderosos y seguros medios de la observación y experimentación científica para obtener de ellas como resultante un máximo de trabajo elaborado y útil dentro de la menor expresión de tiempo.

Y este trabajo, entrando como coeficiente en los cálculos de la humana actividad, así industrial como mercantil, se centuplica adoptando en su desarrollo la progresión aritmética en naciones como la nuestra en que el labrador y el Gobierno ocupan el primero y último término, y la geométrica, en aquellas otras en que el Estado representa la razón, y los términos, la mutualidad, el préstamo fácil, etcétera, etc., y como último de la serie la instrucción y el crédito agrícola.

Pero aún queda reservado a la agricultura la casi total resolución del importantísimo problema de la salud y bienestar de los pueblos que ha de integrarse a la alegría del vivir, el más firme sostén de la nacionalidad.

El pan y el orden social. He ahí la ecuación de las vindicaciones económico-socialistas llamada a debatirse. Pues hacer agricultura, es resolver el primer término de esa ecuación y facilitar la solución del segundo, porque el pan barato y la carne accesible son la primera y quizá la más importante de las vindicaciones de una realización inmediata que reclama el proletariado, y son a la vez la mejor garantía del orden.

Hacer agricultura es sencillamente resolver el problema de la desnutrición de España, que amenaza acabar con el carácter nacional y mantener los embates de las masas obreras, que no entrarán en la vía filosófica del derecho moderno, en tanto que esa trilogía de la vida orgánica que se llama gluten, albúmina y carburos, no rellene los vacíos del órgano generador estómago, para comunicar de una manera normal y lúcida las reservas vitales al cerebro, órgano pensante.

Pensemos pues en hacer una patria consciente, uniforme, educada, progresiva, armónica, ennoblecida por el derecho y el trabajo convertidos en ley, asentando el edificio nacional sobre el ancho cimiento de la instrucción; pero hagámosla también próspera, viril, enamorada de sus destinos y embellecida por su agricultura. a la que nunca han de faltarle para llegar a ser la primera en el mundo, ni el oro de su sol, ni la inagotable fecundidad de su suelo, ni la honrada intervención del labrador.

D. C.

“VIDA AGRARIA”

es el periódico de mayor circulación de Elche

ASPECTOS AGRICOLAS

El artículo 7.º del Reglamento de «La Agrícola Illicitana» que hoy reproducimos, se refiere a la elección de Síndicos para formar el Sindicato de la «Comunidad de Labradores» y de otras Sociedades de carácter general.

«Art. 7.º En la elección de Síndicos para formar el Sindicato de la Comunidad de Labradores, o en la elección de Juntas de Gobierno de Sociedades fundadas con carácter general, no podrá la sociedad, acordar la abstención en la lucha, si ocurren las previstas por la mayoría de los socios, plenamente justificadas, no aconsejaron la abstención, viniendo los socios obligados como se determina en los artículos 4.º y 5.º que tratan de las funciones electorales, a aceptar lo acordado por la mayoría, y a votar la candidatura de la Sociedad.»

Conozcamos el artículo 8.º que impone a los Síndicos elegidos por «La Agrícola Illicitana» el deber de poner en práctica los mandatos de la General.

«Art. 8.º En la elección de cargos del Sindicato de la Comunidad de Labradores, aceptarán y pondrán en práctica, los Síndicos de «La Agrícola Illicitana», sin ninguna clase de excusas ni pretextos, los mandatos de la General.»

Ha quedado bien puesto de manifiesto, con la publicación de los artículos del Reglamento de «La Agrícola Illicitana» desde el 1.º hasta el 8.º que antecede, el espíritu público que inspiró a los hombres que, dentro de breves días hará 18 años, fundaron esa famosa sociedad que es el alma del campo de Elche.

VENDO baratísimo CARRO nuevo de mula y media.

Razón: Guarnicionería SE-RRANO.

Nuestra entrevista con D. Vicente Sansano

En vista de los distintos y variados rumores que estos días han circulado en el asunto de la provisión de Alcalde, nos hemos entrevistado con el Sr. Sansano, para poder informar a los lectores de VIDA AGRARIA, de una manera exacta, de este particular. He aquí lo que el Sr. Sansano ha contestado a nuestras preguntas.

—¿...?

—En efecto, por creer el procedimiento más democrático se propuso que el Alcalde de Elche fuese nombrado por el Ayuntamiento, y así se aceptó; pero después, a una indicación del Sr. Gobernador, se optó por la R. O. Y ha debido de ser así, porque de esta forma se dá un mentís a los rumores que ciertos elementos propalaban.

—¿...?

—Sí, desde luego el Alcalde es de acuerdo con la primera propuesta del Grupo Agrario, y en ello he tenido especial empeño por lo antes manifestado, alegrándome que se haya resuelto de esta forma. Ya sabe V. que aquí jugamos siempre limpio.

—¿...?

—Sí, creo que al igual que en Madrid, hubiese debido de aceptar un puesto en la permanente la minoría socialista, pero parece que el concejal de esta minoría acogió esta indicación nuestra con alguna reserva, y hemos prometido celebrar un pleno cada quince días, y esto porque la labor ahora existente en el Ayuntamiento es abrumadora, pues nuestro deseo hubiese sido celebrar un pleno semanal, lo que concederemos seguramente cuando podamos encauzar todo lo que hay por hacer en el Municipio. Parece ser que estas promesas han satisfecho más que la indicación anterior al Sr. Hernández, y nosotros nos hemos alegrado de ello, puesto que también creemos que se debe tener contacto con el pueblo que se administra.

—¿...?

—Nada de eso, la mayoría la cuenta el Grupo Agrario, y ningún inconveniente ha existido en ese sentido. Además, es gratuito cuanto se diga sobre esto, puesto que se ha de demostrar en la elección de tenientes de alcalde.

—¿...?

—No haga V. caso de esas cosas; son chisnes que no se deben ni comentar siquiera; los concejales del Grupo Agrario tienen bien patentizada su actitud y su seriedad.

—¿...?

—Desde luego tenemos nuestro programa mínimo y desde el Ayuntamiento y desde VIDA AGRARIA lo daremos a conocer al pueblo, y sobre todo y antes que nada, «La Lonja de Contratación», es decir, la Plazuela, como la llamamos todos, es una aspiración justa que alienta en todos los ilicitanos y ha de ser una realidad bien pronto.

—¿...?

—Los alcaldes pedáneos los nombrarán los mismos campesinos, sin tener en cuenta nada más que eso, los deseos de la mayoría de vecinos de cada partida; para acordarlo citaremos a los campesinos los días laborables, y los domingos visitaremos las distintas partidas rurales. Es nuestro deseo que se dé satisfacción ahora a los anhelos del campo de Elche, que en tan poco han sido tenidos siempre por los hombres que regían los destinos de nuestro pueblo.

—¿...?

—No se olvide V. de hacer constar que en cuantas ocasiones he tenido el gusto de conferenciar con el dignísimo Gobernador Civil de la provincia, me ha hablado siempre en tonos encomiásticos de nuestro querido pueblo, desmostrando un particular interés por todo lo que a Elche se refiere, cosa muy digna de tener en cuenta por nuestro pueblo, y que confío sabrá agradecer en su día correspondiendo como nuestro pueblo sabe hacerlo, cuando se ve tan considerado como ahora.

SE VENDE

Una casa situada en la avenida de la calle Marques de Asprillas, junto a la Plaza de España (Plazuela), compuesta de cinco habitaciones, cocina, dos armarios con cristal, un gran patio con cubierta y cuadra para cuatro caballerías, porche y grandes puertas que permiten la entrada de autos y camiones.

Para informes, en la Redacción de este periódico.

Desde el día 1.º de Mayo

se podrá V. confeccionar los vestidos en la ACADEMIA DE CORTE Y CONFECCION

LE JARDIN DES MODES

dirigida por

Doña JUANITA BOIX POMARES

Arte = Gran salon de estudio con todas las Comodidades Modernas = Cursos para Confeccionarse sus propios vestidos y para el Ejercicio de Modistas y Profesoras.

Plaza de la Merced, 7 (Antes El Capricho).--ELCHE

AL GRANO

Recordamos un grabado cómico, que en nuestra infancia vimos y que representaba a un guarda de consumos, preguntándole a un sujeto que llevaba un bulto envuelto en una manta, tan mal disimulado, que se veía asomar la cabeza de un carnero por uno de los extremos; al pié se escribía este epígrafe: —¿Qué llevas ahí?—Un violín—Pues escóndele las clavijas porque se le ven las orejas.

Esto mismo contestamos al semanario «Elche». ¡Nos conocemos tanto y de tanto tiempo! Sabemos también de la mezquindad de alma de quien inspira esa campaña, y como nosotros la conoce todo el pueblo. Lástima grande que los republicanos de Elche, entre los que se cuentan personas de tan noble condición, tengan tan mal aliado; nos consta que muchos repugnan de este contacto, pero hay que tener mucha paciencia, amigos.

Por esta vez creemos que te has equivocado. Ni sembramos confusio-nismos ni nadie se escuda tras de nosotros. VIDA AGRARIA tiene bastante definida su actitud y la personalidad que aludes tiene bastante claramente sentada la suya con respecto a VIDA AGRARIA; además está muy por encima de esas bajezas que empleas tú, para descender a calumniarte. Aquí lo que ha ocurrido es que tu campaña rabiosamente personal, enconada, rastrera, tenaz, desde hace veinte años, ha tenido ahora su adecuada respuesta por nuestra parte, pero no nos hagas tan simples que nos dejemos atrapar en tus redes; conocemos de antiguo tu habilidosa cuquería. Lo que se ha dicho es verdad y el pueblo de Elche ya ha enjuiciado y como eres el infamante borrón que empaña la blancura de ese grupo de hombres de limpia ejecutoria, que se han agrupado en el republicanismo local, y que constituyen una esperanza para la democracia ilicitana y para los hombres de buena fé, no te preocupes que te sacaremos a la vergüenza pública, con nombres y apellidos para que el pueblo te conozca, y a ese que tan arrimado tienes también. Estamos preparados y dispuestos a todo y tu campaña no nos asusta, al contrario, nos enardece, porque tenemos largas cuentas que rendir contigo.

Cuidados de la viña contra el "Oidium" y "Mildiú" y el Anticriptogámico Abelló

Extractamos de la importante Revista «El Progreso Agrícola y Pecuario» de Madrid, un interesante artículo del inteligente Ingeniero Agrónomo de reconocida fama, Don Luis Garcia de los Salmones:

«Va acercándose la época de azufrar y sulfatar, para defenderse contra las enfermedades enunciadas, y a recordar estas dos importantes operaciones tienden las presentes líneas.

Nada hemos de decir de cómo se presenta el mal en los órganos que ataca que no sea conocido de nuestros viticultores.

El *cobre* y el *azufre* son los productos que se ha comprobado de éxito seguro en la lucha contra el *mildiú* y *oidium*, respectivamente. Por lo tanto, a base de ellos se hacen los tratamientos, cuya verdadera eficacia es *preventiva*, es decir, para evitar se desarrolle el *mal*, ya que una vez declarado no puede curarse, especialmente el *mildiú*.

Contra el mildiú. Preventivas.—Son las sales de cobre las verdaderamente activas en este caso, como ya hemos dicho. Todos los viticultores conocen seguramente el *Caldo Bordoñés* y el *Bordoñés*.

Contra el oidium. Tratamientos curativos y preventivos.—Contra esta enfermedad tenemos la facilidad de que los tratamientos pueden ser *curativos*, aunque, repetimos, el viticultor no debe llegar a este caso, sino que debe procurar sean, como para el mal anterior, todos los tratamientos preventivos. Para ambos casos el azufre es el producto activo de ellos.

Al objeto de ahorrar tratamientos y los inconvenientes de la preparación de los líquidos con las fórmulas dichas contra el *mildiú*, se han lanzado al comercio diversos productos, algunos de doble eficacia, los cuales, en la mayoría de los casos son de aplicación directa por su forma pul-

verulenta o se diluyen y que pueden aceptarse como buenos siempre que se conozca el producto o productos activos que contienen y manera de actuar.

Entre ellos podemos enumerar por bien conocidos el *Cusarsen*, a base de cobre y arsénico, contra el *mildiú* y *cochitis*; debe de manejarse con cuidado, lavándose las manos antes de comer, pues el arsénico es venenoso; el *Nosperal*, de la casa I. G. F. A. alemana, tan conocida por sus especiales preparados contra las enfermedades de las plantas, y que es eficaz contra el *mildiú* y de muy fácil manejo; el *Capulvit*, también contra el *mildiú*, a base de sales de cobre, y que se emplea en polvo, también alemán; el *Cusisa* y el *Polvere Cafaro*, para el mismo mal, y tantos otros que no citamos por razones fáciles de comprender.

Entre los de eficacia mixta podemos citar el *Anticriptogámico Abelló*, de efecto contra el *oidium* y *mildiú*, a la vez, y respecto al cual, debido al premio obtenido en la última Exposición de Niza (1930), hemos recibido algunas consultas de Sindicatos y agricultores. Se trata de un producto cuya composición es a base de sales de cobre y azufre, que—como hemos visto—son las que dan efectos contra las dos enfermedades dichas. Da especial eficacia a este producto la forma de *polvo finísimo* en que se encuentra, permitiendo ello una mayor difusión, con la consiguiente economía de producto, conteniendo, además de las dichas, diversas sales, cuya misión es mejorar los efectos de aquéllas. Entre éstas podemos indicar: las sales de *magnesia*, para aminorar el efecto desecativo del azufre; las sales de hierro, de acción contra la clorosis; diversos carbonatos de cal, sosa, etc., que sirven para neutralizar los efectos de las sales de cobre, evitando así el peligro de los caldos ácidos, sustancias para mayor adherencia, etc., etc.

La aplicación que se hace con fuelle, hurón o azufradora, comodamente, y en algunos ensayos que hemos podido realizar hemos visto que su coste para los tres tratamientos no llega a los *4 céntimos por cepa*, habiéndose notado, en la mayor parte de los casos, un señalado efecto favorable sobre la vegetación.

La circunstancia de haber sido probado este producto por una gran mayoría de Centros oficiales nos permite dar de él aquí con más libertad, esta favorable opinión.

Otros muchos productos se podrían enumerar, *Caprisl*, etc., que no hacemos por gracia a la brevedad, repitiendo que es indispensable conocer la composición de ellos para poder juzgar de su eficacia».

VENDEMOS Aceite virgen de primera presión, finísimo para pastas y monas, a dos pesetas kilo. Se sirve a domicilio.

Almacén de LOS ANTONES S. A.—Barrio San Jerónimo número. 7

¡Plantant teles?... ¡inosents!

S' han fet huf molts casaors de balanseta y reclam y no adelanten un pam perseguint als llauraors.

Els contats republicans que en el camp fan propaganda están donant la gran llanda a molts tranquils ciudadans.

L' atre día en un bancal vaen estendre les teles y cuant alsaren les veles no encontraren ni un pardal.

Anaren en unes llistes apuntant a tot el mon y preguntá un tal Ramón: ¿qué voldrán fermos... ministros?

Un domenche vaen estar un poc més abaix de Asprella y al poble vaen tornar més mustios que una encarnella.

Tinen la monomanía de que pronte manarán, y tot trósos eu farán siga de nit o de día.

Y no pensen ¡inosents! que después del Directori els canten el gori, gori tots els llauraors consients.

TONICO

Ministerio de Fomento

Patronato del Circuito Nacional de Firmes Especiales

La recaudación en periodo voluntario de la tasa de Rodaje correspondiente a los años 1927 y 1928 terminó el día 31 de Marzo último, pero en vista de las instancias promovidas ante el señor Ministro de Fomento, ha acordado:

Que los usuarios de vehículos de tracción de sangre puedan satisfacer sin recargo de ninguna clase, hasta el día 30 del actual, la tasa de Rodaje de los años 1927 y 1928.

Lo que se publica en este periódico oficial para conocimiento de los interesados.—Madrid 4 de Abril de 1930.—El Presidente del Patronato P. D., JOSÉ ALONSO ORDUÑA.

AVISO

En breve, vendrán a esta los Sres. Herederos de D.^a Dolores Gilabert Gómez, a vender la Hacienda de Altabix, que fué de dicha Sra. y de su esposo don Rafael Llofriu Ibarra, cuyo título está a disposición de los interesados, en poder de D. Arístides Botella, a quien pueden hacerle las proposiciones que estimen oportunas.

El pasado domingo fué inaugurado el monumento a la Dama de Elche

Precedida por la Banda Municipal, salió del Ayuntamiento una numerosa comisión que se trasladó a la Glorietta donde está emplazado el monumento.

Acto seguido, D. José Pastor, presidente de «Blanco y Negro», con elocuentes palabras, ofreció al pueblo el monumento que se inauguraba por suscripción pública y a iniciativa de la sociedad que preside.

Seguidamente nuestro alcalde don José Antón Soriano descorre los velos con los colores nacionales que cubren el monumento y queda este inaugurado.

Ante la multitud que se agolpaba en la Glorietta y sus alrededores empuña la batuta el maestro Serrano que acaba de llegar de Valencia y dirige el Himno a Elche, de los señores Ferrer y Javaloyes, que interpretan las tres masas corales y la Banda Municipal.

Con un silencio absoluto se escucha después el Himno Regional que fué repetido ante la ovación delirante y vivas de la multitud.

Acto seguido, el insigne literato don Federico García Sanchís, entusiasmado ante la brillantez del espectáculo, improvisó una breve charla que fué interrumpida repetidas veces por los aplausos delirantes y exclamaciones efusivas de los que le escuchaban.

El exceso de original nos impide ser mas extensos como sería nuestro gusto.

SE VENDE

UN CARRO NUEVO para todo servicio agrícola, en muy buenas condiciones.

Para tratar dirigirse a su propietario Pascual Tarí Mirallès, de Alzabares Bajo, en la hacienda de Antonio Navarro o en el tercer canal de Riegos de Levante, partidador del Rey, de 5 a 6 de la tarde.

DEFUNCIONES

En la partida rural de Baya Baja, dejó de existir, a la avanzada edad de 80 años, la que en vida fué modelo de madres virtuosas, Rosa Agulló Mira, madre de nuestro particular y querido amigo Francisco Blasco Agulló.

Reciban el amigo Quito y hermanas Rosa, Vicenta, Antonia, Gertrudis y Angela, la expresión de nuestro más sentido pésame.

* * *

También en la presente semana pasó a mejor vida el prestigioso y honrado campesino de la partida de Algoda, Ramón

LABRADORES:

Tened muy presente que el cambio de las semillas mejora la producción. Ofrecemos buena calidad en todas las clases detalladas a continuación y precios económicos al por mayor y menor, legalmente autorizados por la sección Agronómica de la provincia, inscritos con el n.º 1.

Casa Los Antonos S. A.

Barrio San Jerónimo, 7.-ELCHE

- Alubias para comer verdes (Bachoquetas) clase baja y de enrame.
- Apio lleno blanco. Berengenas (Albarchena.) Cebolla blanca temprana, Id. de Molina, Id. de Valencia para exportar. Cardo sin espinas.
- Calabaza forrajera grande. Calabacines de 40 días. Coliflor temprana y tardía. Col de las 4 estaciones. Espinaca muy grande. Escarola o Endivia. Col y nabo blanco grande. Chirivía larga. Guisantes de varias clases. Habas de Muchamiel.
- Lechuga oreja de mulo. Id. cortada 4 estaciones. Melón amarillo temprano. Id. tendral mezclado. Id. tendral verde. Nabo corto temprano. Pepino largo verde. Id. pequeño para vinagre. Id. Alficos.
- Peregil común. Pimiento largo mollar. Id. morrón para conserva.
- Rábanos largos. Rabanito Redondo cuarenteno. Id. medio largo cuarenteno. Sandía grande de grano negro. Id. Beata temprana. Id. Grande grano pardo. Id. Mediana grano pequeño. Tomate gordo temprano. Id. Id. de invierno. Id. para conserva. Zanahoria fina roja. Id. Carlota.

FORRAGERAS

- Alfalfa del país. Id. Mora anual. Remolacha medio azucarera blanca. Zanahoria negra grande. Sorgo o Algandía.

Brotóns Antón, dejando sumidos a los suyos en el mayor desconsuelo.

Sirvan estas sinceras manifestaciones de lenitivo para mitigar el justo dolor que embarga los corazones de sus afligidos hijos, hermanos y familiares.

Reunión en la Alcaldía

Ayer tarde a las 6 e invitados por el actual alcalde D. José Antón Soriano, asistimos al despacho del mismo los directores de la prensa local y algunos corresponsales de provincias.

Estaban representados por «El Obrero», D. Manuel Rodríguez; D. Francisco Espinosa, por «El Illicitano»; D. Antonio Asencio, por «El Popular»; don Francisco Serrano, por «Amanecer»; D. Francisco Ferrer, por «Elche» y nuestro director, por VIDA AGRARIA.

También asistieron D. Baldomero López Arias, corresponsal de «El Liberal de Murcia» y D. Juan de Dios Aguilar, de «La Voz de Levante».

El Sr. alcalde manifiesta que el objeto de la reunión estaba limitado a dar las gracias a los dignos representantes de la prensa, por las atenciones de que había sido objeto por parte de los mismos, durante el corto

lapso de tiempo que ha desempeñado el cargo de corregidor de esta ciudad.

El concejal D. Vicente Sansano y jefe de la actual situación política, que asiste al acto, hizo un esbozo del programa administrativo que ha de desarrollar, siendo aceptado y aplaudido por todos los asistentes con gran entusiasmo yá que en él se refleja gran dosis de sinceridad y honradez.

A una indicación del Sr. Ferrer sobre si continuaría la censura, prometió el Sr. Sansano hacer gestiones para que ésta no intervenga en los asuntos de administración local.

Todos los asistentes encomiaron la actitud del señor Sansano de quien esperan mucho en beneficio del pueblo.

Por exceso de original

dejamos sin publicar la «Chunta del Domenche».

SE VENDE

en Torrellano Bajo, término de Elche, una hacienda compuesta de 60 tahullas de terreno plantado y vesanes, todo de regadío, con casa de labor y dos pozos.

Para informes, diríjense a Manuel Segarra Juan, domiciliado en Torrellano Bajo (Elche).

IMPRESA MODERNA

Salvador 10. Teléfono 232. Elche

Banco Internacional de Industria y Comercio

CAPITAL: PESETAS 30.000.000

Presidente: Excmo. Sr. Marqués de Alonso Martínez

Domicilio social: MADRID, Carrera de San Jerónimo, 43

SUCURSALES: Aguilas, Alicante, Ayamonte, Cádiz, Caravaca, Cartagena, Cieza, Elche, Hellín, Huelva, Isla Cristina, Lorca, Melilla, Murcia, Orihuela, Puerto de Santa María, San Fernando, Sanlúcar de Barrameda, Triana (Caja Auxiliar), Torana y Yecla.

Principales operaciones: Compra y venta al contado de toda clase de valores de contratación corriente.—Depósito de títulos en custodia.—Admitimos valores en cuenta corriente y abonamos los cupones respectivos concediendo créditos contra dichas cuentas previa consulta.

Cumplimiento de órdenes en las bolsas nacionales y extranjeras.—Apertura de cuentas corrientes de moneda nacional y extranjera.

INTERESES QUE SE ABONAN EN PESETAS: Cuentas corrientes a la vista 2'50 por 100 anual.—Id. id. a ocho días sin previo aviso, 3 por 100 anual.

Caja de Ahorros, desde el siguiente día de efectuadas las imposiciones hasta el en que se retiren, 4 por 100 anual.

Bonos a vencimiento fijo, satisfacción de los intereses trimestralmente. A plazo fijo de un año 4'59 por 100.—Id. id. dos años, 5 por 100-anual.

Dirección Telegráfica y Telefónica: BANKINTER.—Alicante.

Agricultores:

Abonad

vuestras tierras

con

GYPSA

y aumentaréis su

rendimiento

Los abonos orgánicos deben preferirse siempre a los minerales y químicos. Proporcionan una mayor producción, debido a que favorecen el desarrollo de la flora microbiana, indispensable en las tierras de cultivo. Su nitrógeno se convierte en amoniacal a medida que las plantas lo van necesitando, no siendo nunca arrastrado por las aguas como en los abonos químicos. A estas cualidades se debe la preferencia que los más inteligentes agricultores le conceden.

Las dosificaciones de los Abonos GYPSA han sido establecidos por competentes ingenieros agrónomos, ajustándolas a los diferentes cultivos.

Enviamos hojas explicativas para cada cultivo.

DELEGACIÓN PARA MURCIA, ALICANTE Y ALBACETE:

MARIANO GIMÉNEZ GABARRÓN

Belando, 21 (Alicante)

Para encargos en Elche: José Candela (Esquina Cristóbal Sáiz, Tienda)

TORRELLANO: José Sempere Segarra VENTA EL RECUERDO

Florentino de Elizaicin e hijo

Fábrica de Yeso Blanco (Alabastro)

y Moreno, Marca "EL CISNE"

BARRIO DE SAN FERNANDO — CALLE MARQUÉS DE MOLINS, 32

TELÉFONO NÚM. 118.—ALICANTE

Caja de Ahorros y Monte de Piedad DE ELCHE

FUNDADA EN 9 DE MAYO DE 1886

Cuentas corrientes a la vista al 3 por 100 de interés.—Imposiciones corrientes desde una peseta en adelante al 4 y medio por 100 de interés.—Imposiciones en huchas, que facilita la Sociedad, desde una peseta en adelante al 5 por 100 de interés.—Préstamos hipotecarios, con garantía personal, con garantía de ropas, alhajas y efectos comerciales.—Prenda agrícola sobre cereales, legumbres y frutos de fácil conservación.

Grandes facilidades en descuentos, amortizaciones, reembolsos, imposiciones, reintegros, empeños y desembolsos.

S. A. Gros

Primeras Materias
para Abonos

Sulfato de amoníaco, Nitrato de sosa, Cloruro de potasa, Sulfato de hierro

GRANDES FÁBRICAS de Superfosfato de Cal

Depósito en Elche:

Salvador López Querreda

Calle Puerta Morera

El Progreso es la base del bienestar

Que se consigue utilizando siempre la maquinaria más moderna en las instalaciones.

Las Bombas de
L A V A L

son las únicas modernas en el mercado

Pida Vd. hoy mismo presupuesto y detalles a

DE LAVAL S. A. E. Paseo del Prado, 38
Apartado 910.-MADRID

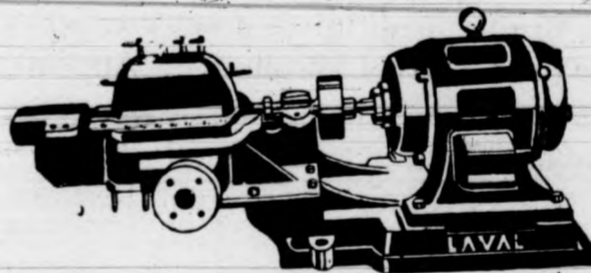

Mármoles y Lápidas

Manuel Giner López

Especialidad en lápidas mortuorias con altos y bajos relieves

No equivocarse: Canalejas, núm. 8 (al lado mismo del Estanco)

= ELCHE =

J. Terol Romero

San Fernando, 25.—Alicante

CONSIGNACIONES

Y EMBARQUES

Despachos de Aduana

Agentes en Barcelona:

SANZ SELMA-MAYCAS, S. A.

PASEO COLÓN, 1

La LLAVE

Nueva Ferrería

= DE =

Francisco Maciá Vidre

(Antes socio de la Ferrería Parreño)

Calle de la Victoria, número 5 (Subida a la Plaza)

= ELCHE =

Se vende

UN MOTOR a gasolina, acoplado a una bomba para elevar 40 litros de agua por segundo.

Para informes, en esta Redacción.