

Vida Agraria

Precios de Suscripción

ELCHE: Al mes . . . 0'40 pesetas

FUERA: Al trimestre . . . 1'20 »

Número suelto, 10 céntimos

Anuncios a precios convencionales

Organo de los Agricultores illicitanos

Se publica todos los sábados

Director: Dosíteo Climent

REDACCIÓN Y ADMINISTRACIÓN

PLAZA MAYOR, NÚM. 3

TELÉFONO NÚM. 108

DE ACTUALIDAD

Pasiones perjudiciales

La Cólera.—El Odio.—La envidia.—
La Soberbia y La Avaricia

En estos tiempos en que las pasiones enumeradas parece ser que constituyen la felicidad del hombre (alto de cultura, precisa dediquemos nuestra mayor atención a demostrar que estas pasiones, no solo perjudican a los que no las practican, sino a los que las utilizan equivocadamente en perjuicio de ellos mismos. Veamos:

La cólera, el odio, la envidia, la soberbia y la avaricia, son pasiones perjudiciales para todos en general.

La cólera nos daña de dos modos: el primero, por la violenta alteración que produce en nosotros mismos: el segundo, porque privándonos de la reflexión nos expone a cometer algún exceso. Un hombre arrebatado de cólera es lo mismo que un furioso que no sabe ya lo que se hace.

Para no incurrir en tal desgracia es necesario comenzar con tiempo a moderarse.

Los hombres estamos muy propensos y expuestos a la cólera: cualquiera leve ofensa que se nos haga, cualquiera bagatela que contradiga a nuestro gusto, basta para irritarnos.

Es preciso pues que desde temprana edad se aprenda a sufrir con paciencia lo que pueda disgustarnos; haciéndonos cargo de que sería necia pretensión, querer que todas las cosas saliesen a medida de nuestro deseo.

Principalmente debemos acostumbrarnos a tolerar con tranquilidad las ofensas, y no hacer lo que las víboras, que muerden

inmediatamente al que las toca. ¿Cuántas veces ocurre que nosotros mismos, por inadvertencia o por malicia injuriamos a los otros? ¿Pues por qué nos hemos de irritar repentinamente si alguno por los mismos motivos nos ofende?

El Odio

Aún debemos poner más cuidado en evitar el aborrecimiento y la malevolencia contra cualquiera persona. Además de ser el odio perjudicial a nuestros semejantes, es dañosísimo para nosotros mismos, a causa de la tristeza y de la inquietud que trae consigo.

Debemos pues querer bien a todos, tener paz con todo el mundo y no dar motivo a persona alguna para que nos ultraje, y aún en este caso que alguno nos ofenda, no por eso hemos de vengarnos, ni mostrarle rencor, sino perdonarle generosamente, y procurar volverle bien por mal; acordándonos de aquella máxima que dice: *El hacer bien, es la mejor venganza.*

La Envidia

La envidia es una de las más viles y más abominables pasiones, y por desgracia demasiado común entre los hombres. Es este vicio una displicencia del bien ajeno. Cuando ven algunos hombres a otro, más acariciado, más alabado y más elevado por sus propias buenas obras, se consumen de envidia y de rabia. Pero es necesario que se acuerden de aquel dicho del Poeta: *La envidia se despedaza a sí misma.*

Cuando este vicio es más reprehensible, tanto es más digna de alabanza una noble emulación, que consiste en procurar imitar los buenos ejemplos de los demás, e igualar su mérito, pero sin tenerles el menor rencor. Si vemos pues que cualquiera nos

es preferido a causa de su sabiduría, de su aplicación y de sus buenos modales, debemos esforzarnos a imitarle, y a hacer otro tanto para merecer los mismos honores y alabanzas, en lugar de quedarnos sumergidos en nuestra pereza y en nuestros vicios, dejándonos arrastrar de una envidia inútil y aborrecible.

La Soberbia

Este vicio es tanto más digno de huirse, cuanto nos hace más odiosos: porque no hay cosa más generalmente aborrecida de todo el mundo que un hombre soberbio y vano.

Solemos los hombres envanecernos de dos especies de cosas: 1.^a De cosas en que ninguna parte tenemos: 2.^a De cosas en que tenemos alguna.

Las cosas en que el hombre no tiene parte ni mérito son: el nacimiento, la robustez del cuerpo y el talento.

El nacer noble o plebeyo, rico o pobre, robusto o débil, hermoso o feo, perspicaz o corto de luces, son cosas en que solo la Providencia tiene parte y ninguna nosotros. ¿Qué méritos hemos hecho para nacer mas nobles ó mas ricos que éste o aquel? ¿Como podemos alabarnos y ensoberbecernos de esto, como si fuese efecto de nuestros padecimientos? ¿Y como podemos despreciar a nuestros semejantes, no habiendo tenido ellos la menor culpa en la privación que padecen de tales bienes?

Las únicas cosas en que el hombre tiene alguna parte o mérito es sus propias acciones, como los progresos en las ciencias y en las artes, en la virtud y en el ejercicio de las buenas obras.

Pero aun en esto no es del hombre todo el mérito, pues el aprovechamiento en los estu-

dios, aunque depende de su aplicación, depende principalmente del talento, que es un don de Dios, y la virtud se debe principalmente a la Divina gracia.

¿Cuántas razones no tenemos además para humillarnos si consideramos nuestros defectos, nuestros vicios y nuestros desméritos? Tengámoslos siempre a la vista para no ensoberbecernos; haciéndonos cargo de que solo puede ser soberbio el que no se conozca a sí mismo, y por ésto se dice: *Que la soberbia es hija de la ignorancia.*

La Avaricia

La avaricia, esto es, la demasiada afición al dinero o a la hacienda, es pasión bastante común en algunos hombres.

El avaro es un ser despreciable en sociedad porque generalmente suele amontonar caudales que después de no producir beneficio alguno a sus semejantes, olvida principalmente a los pobres que son los que más necesitan.

Nuestras obligaciones

Nuestras obligaciones generales para con todos los hombres se encierran en dos preceptos: *no hacer a otro lo que no queramos que se nos haga a nosotros, y hacer con los demás lo que queramos que se haga con nosotros mismos.* El primero de ellos contiene las obligaciones que se llaman negativas o de rigurosa justicia. El segundo, las obligaciones positivas o de beneficencia.

Dosíteo Climent

SE VENDE

UN MOTOR a gasolina, acoplado a una bomba para elevar 40 litros de agua por segundo. Para informes, en esta Redacción.

EDICTO

Don José Sempere Giménez,

Abogado, Juez Municipal Suplente de Elche en funciones y como tal, Presidente de la Junta Municipal del Censo Electoral de esta Ciudad.

HAGO SABER: Que de conformidad a lo ordenado en el R. D. de 4 de Mayo último, desde el día 20 del actual al 3 de Septiembre próximo, ambos inclusive, estarán expuestas al público en el vestíbulo del Juzgado Municipal de esta población las Listas Electorales de este Municipio, con el fin de que sean examinadas y puedan formularse contra ellas las reclamaciones que procedan sobre inclusiones, exclusiones, cambios de domicilio y rectificación de errores, durante dicho período de tiempo y ante esta Junta de mi presidencia; debiéndose advertir a los futuros electores, que aún figurando en Censos anteriores, pueden no estar sus nombres en el actual si por cualquier circunstancia no figuran en el Padrón de vecinos que ha sido base de la renovación del Censo.

Lo que se hace público por medio del presente para general conocimiento.

Elche 19 de Agosto de 1930.

El Presidente, José Sempere; El Secretario, R. Botella Calvo.

La Prensa de Valencia habla de nuestras fiestas

De uno de los periódicos de mayor circulación que se publican en la ciudad del Turia recortamos el siguiente artículo que con gusto reproducimos:

Pensat i fet

Valencia en Elche

Los valencianos que han asistido a las fiestas de Elche, que ayer terminaron, cuentan y no acaban de la magnificencia que han revestido hoy.

El programa de festejos en la bella ciudad alicantina era espléndido. Un grupo de valencianos, admiradores de Elche, lo ha aumentado con un improvisado número. Pocas veces el proverbial «pensat i fet» habrá tenido mejor justificación ni más brillante resultado.

Se le ocurrió a Maximiliano Thous, nuestro inquieto compañero, aprovechar la coyuntura de su viaje a Elche, donde había de presenciar la representación del famosísimo drama sacro vulgarmente llamado el «Mis-

terio de Elche»—considerado por los críticos como parigual, sino más interesante que el de la Pasión, de Oberammergau (Alemania)—, para dar una espontánea muestra de la confraternidad regional de que tanto se habla, oficialmente en estos días.

Pidió a Carlos Cortina cediese una colosal «Dama de Elche», propiedad del simpático artista, y éste lo hizo de muy buen grado, gratuitamente, y prestándose además a montar, con otros elementos, una magnífica carroza. La casa Insa, con igual desinterés, visto el patriótico fin de la iniciativa, entregó cuantos trajes lujosos, aderezos y preseas se le pidieron para vestir un vistoso cortejo. El adornista Pinazo facilitó los damascos y velludos para completar la obra.

Todo esto se hacía en la tarde del pasado miércoles 15. Al anoecer salía para Elche la colosal «Dama» por carretera, para llegar al amanecer a dicha ciudad, quedando depositada en el polígono del Tiro de Pichón, a más de un kilómetro extramuros, para que nadie se enterase de la llegada.

El alcalde señor Maestre, que acababa de regresar a Valencia, y a quien telefónicamente se dió cuenta del improvisado proyecto, aprovechó la artística embajada para escribir una afectuosa carta de salutación a la ciudad de Elche, al Ayuntamiento de la misma y a su digno alcalde, don Diego Ferrández Ripoli.

Cuando el jueves, primer día del «Misterio», este señor, en unión de varios compañeros de Consistorio, recibió la visita de los valencianos y la desinteresada oferta de un popular cortejo para entrada triunfal de la «Dama», tuvo para Valencia las más cariñosas frases, y aceptando agradecido el obsequio dió cuenta al vecindario publicando la siguiente alocución:

«Un grupo de artistas valencianos que han venido a honrarnos, atraídos por el clásico sabor de nuestras fiestas, ha tenido la feliz iniciativa de traer consigo una colosal «Dama de Elche» para contribuir a la realización de nuestro programa.

Con este motivo se ha improvisado un artístico cortejo que entrará en Elche hoy 15 de agosto, a la siete de la tarde, por el Puente Nuevo.

Traen los valencianos una expresiva carta de salutación de su digno alcalde. A todas estas afectuosas pruebas de confraternidad regional debemos corresponder los ilicitanos aplaudiendo el bello gesto de los artistas de Valencia.

A ello os invita, seguro de que interpreta el sentir de vuestros corazones, vuestro alcalde, **Diego Ferrández.**»

El concejal agrario señor Sansano puso al lado de los valencianos para facilitar su gestión, y lo hizo con extremadas bondades.

El director de VIDA AGRARIA, Dositeo Climent, valenciano muy entusiasta, invitó a seis bellísimas labradoras, representantes de los distritos

rurales de Elche, que tripulaban la carroza de la «Dama». Un cortejo de labradores ilicitanos precedía a ésta, llevando magníficas palmas. Abría marcha un heraldo de Valencia, a caballo. Amenizaba el desfile la Banda Municipal de Elche.

Era imposible abrirse paso entre la apiñada multitud. Los balcones estaban totalmente ocupados por bellísimas ilicitanas que aplaudían con entusiasmo al paso del estandarte de Valencia y la carroza de la «Dama». La carroza iba arrastrada por una hermosa pareja de bueyes, con ricos atalajes y cuernos y pezuñas dorados. El conjunto era vistosísimo, y Carlos Cortina fué unánimemente felicitado. Las ovaciones no cesaron en todo el trayecto.

En este ambiente de cordialidad y entusiasmo fueron constantes las espontáneas demostraciones de recíproco afecto entre Elche y Valencia. Federico García Sanchiz, que días antes había conquistado merecidos aplausos en una de sus maravillosas charlas, invitó a sus compatriotas en su improvisada residencia del Huerto del Cura.

Aparte un concierto que se celebró en el Kursal, y en el que fué interpretado el «Himno Regional Valenciano», por orquesta y coros, durante otra audición musical que se efectuaba en los amplísimos salones del Orfeón Ilicitano, al ser notada la presencia de Thous, la Banda Municipal tuvo la gentileza de interpretar el «Himno Regional», que fué oído de pie por todos los concurrentes. Al terminar, entre grandes vítores a Valencia Maximiliano Thous fué invitado a hablar, y lo hizo en tales términos de cordialidad hacia Elche, que emocionó a todos y fué ovacionadísimo. Acto seguido se interpretó el «Himno a Elche», inspirada página musical del maestro Javaloyes, que desbordó el entusiasmo de los concurrentes.

En fin, dos días de cordial intercambio. Los valencianos vienen agradecidísimos a las innumerables atenciones recibidas. Y antes que el Ayuntamiento de Elche oficialmente agradezca la modesta ofrenda de los artistas, desean conste su deseo de tributar a los ilicitanos en Valencia el homenaje de simpatía a que se han hecho acreedores.

La colosal «Dama de Elche», aunque por su tamaño es difícilmente aprovechable, como no sea en festejos de esta índole, ha quedado allí a disposición de aquel Excelentísimo Ayuntamiento.

* * *

N. de la R.

El número de fiestas a que se hace referencia, improvisado por el valencianista más entusiasta, nuestro entrañable amigo D. Maximiliano Thous, y ayudado por el ilustre artista y no menos amante de las tierras unidas espiritual y geográficamente a nuestra gran ciudad Jardín de España D. Carlos Cortina, bien merece por nuestra parte dediquemos unos versos, que escribimos en nuestro dia-

lecto y cuya expresión nace de lo más recóndito de nuestro corazón:

¡HARA VE LO BO!

Grata sorpresa

Pues, señor, no sé com fon; sense estar en el Programa, veguerem entrar la «Dama», qu' es l' admirasió del mon y Busto de molta fama.

Y es qu' els de «Pensat y Fet» que tenen gran gust y siensia, el dichous de malinet mos portaren de Valensia este número complet.

Don Maximiliano Thous portá una «Dama» divina, feta per Carlos Cortina y fon entrá per dos bous a esta siutat llevantina.

Com un gran ramell de flors sentaes en la carrosa, se chuntaren sis tesors baix de la «Dama» famosa, que palpitæen els cors.

Truetes Parres Brufal y sa chermana Asunción; Margarita, Encarnasió, de Pere Gomis Pascual.

Josefa Gomis Serrano y Margarita Climent; totes elles, campechano, despertant a un penitent.

Juanico y Pepet Urbán, Pepico, Visent Miralles y Pascual, molt curros van lluint els sinc molt bons traches, de llauraors valensians.

El Heraldo y Climentet montat en briós rosí, mos recórda el Micalet rodechat de un gran chardí glória del valensianet.

Grans grupos de illisitans que per tots puestos havien admiraven y aplaudien a estos dos valensians que a festecharmos venien.

Fon dels dos, gran pensament fermos visita tan grata, organisant de moment tan solemne cabalgata Valensia y sa Achuntament.

Per aixó els illisitans, farem sempre esfé pregó: Volem estrechar les mans de tots els bons valensians de Don Chaume de Aragó.

DO-SI

VIDA AGRARIA

EL GOBERNADOR CIVIL HA DIMITIDO

Don Rodolfo Gil Fernández, que con tanto acierto ha venido desempeñando el cargo de la primera autoridad provincial, ha dimitido.

Nosotros y con nosotros la mayoría de ciudadanos que siempre hemos estado apartados de las luchas políticas, lamentamos la determinación del Sr. Gil Fernández, ya que su actuación en el Gobierno Civil ha sido basada en un alto espíritu de justicia y mayor rectitud y honradez.

Sirvan estas cortas líneas de afectuosa despedida.

Para sustituirle en el cargo ha sido nombrado por R. O. D. Enrique López Frias, culto Magistrado de la Audiencia de Valencia, y a quien deseamos gran acierto en el desempeño del penoso cargo que se le tiene confiado en esta provincia.

INTENTO DE ROBO

En la mañana del día 15 del actual y aprovechando la ausencia de los dueños, un rata de oficio llamado José Grau Trives, intentó robar en la casa de nuestro querido amigo Juan Antón Martínez, de la partida rural de Maitino,

Cuando trabajaba con gran afán forcejando las puertas de la casa con una palanca de hierro, fué sorprendido por los vecinos Manuel Torres López y José Fuentes González, emprendiendo veloz carrera a través del campo y siendo por fin alcanzado por estos dos honrados campesinos, consiguiendo amarrarle con una cuerda, y entregarlo a las autoridades.

El autor del robo frustrado ha ingresado en la cárcel a disposición del Juez.

Mármoles y Lápidas

Manuel Giner López

Especialidad en lápidas mortuorias con altos y bajos relieves

No equivocarse: Canalejas, núm. 8 (al lado mismo del Estanco)

= ELCHE =

Censo Electoral

En el sitio de costumbre del Juzgado están expuestas al público las listas del Censo Electoral.

Los interesados en ellas podrán presentar las reclamaciones que crean pertinentes sobre inclusiones, exclusiones, etc. hasta el día 3 del próximo mes de Septiembre.

El impuesto de Rodaje

El señor Alcalde ha publicado un bando haciendo saber que desde el día 26 del actual en que terminará la cobranza en período ejecutivo de dicho impuesto, se prohibirá terminantemente la circulación a todos los vehículos de tracción animal de cualquier clase que sean, si no van provistos de la placa de haber satisfecho la tasa de rodaje correspondiente.

Las Cédulas Personales

Nuestra campaña iniciada hace algún tiempo acerca de las cédulas personales, ha dado por resultado que la Diputación Provincial, merced a la intervención de nuestro Diputado Don Vicente Sansano Fenoll acordara por mayoría, declarar lesivo el acuerdo del arrendamiento de las Cédulas.

Por lo tanto, existiendo un acuerdo de la Diputación, tomado el 24 de Marzo de 1926, en el que apoyándose en el R. D. de 4 de Noviembre de 1925, se reducía en un 25 por 100 el valor de las cédulas personales, disponiendo, además, que los jornaleros habrán de satisfacer la cédula con relación al jornal medio de 5 pesetas que corresponde a Elche, es visto que todo aquel que satisfaga de alquiler menos de 56'10 pesetas mensuales, le corresponde cédula de 1'13 pesetas.

En virtud de lo expuesto, entendemos que corresponde en justicia la devolución de la cantidad cobrada demás a los poseedores de las nuevas cédulas núm. 10.625 librada el día 6 del actual por pesetas 2'25 y núm. 16.794 expedida el día 13 por pesetas 5'25, toda vez que ambos son jornaleros y pagan de alquiler según declaración 10 y 27 pesetas mensuales respectivamente.

S. A. Gros SE VENDE

Primeras Materias para Abonos

Sulfato de amoniaco, Nitrato de sosa, Cloruro de potasa, Sulfato de hierro

GRANDES FÁBRICAS de Superfosfato de Cal

Depósito en Elche:

Salvador López Quereda

Calle Puerta Morera

Reparto de prendas

En las pasadas fiestas de Agosto ha repartido entre los pobres de la localidad cortes de bata, abanicos y otros objetos, nuestro buen amigo el conocido comerciante de ocasiones. D. Antonio Sánchez Rabadán.

En nombre de los pobres, agradecemos al amigo Rabadán tan generoso desprendimiento.

SE VENDE

Una casa situada en la avenida de la calle Marques de Asprillas, junto a la Plaza de España (Plazuela), compuesta de cinco habitaciones, cocina, dos armarios con cristal, un gran patio con cubierta y cuadra para cuatro caballerías, porche y grandes puertas que permiten la entrada de autos y camiones.

Para informes, en la Redacción de este periódico.

Policlínica Veterinaria

TELEFONO 122

Tratamiento médico y quirúrgico de las enfermedades de toda clase de animales.

Aplicación de Sueros y Vacunas

Corrientes de alta frecuencia, Cama de operaciones, Potro para ganado vacuno, Autocauterio «Dechery» para la aplicación del fuego en todas sus formas, etc. etc.

Avenida de Blasco Ibáñez, 22

ELCHE (Alicante)

Una hacienda compuesta de 36 tahullas de tierra plantada de viña, olivos, granados, algarrobos e higueras con casa de labor, situada en el partido rural de Daimés, junto a la carretera de Dolores.

Tiene muy buen riego de la Real Compañía, de El Progreso y derecho de las aguas del Pantano.

Para tratar dirigirse a Antonio Miralles Sánchez, habitante en la misma hacienda.

VENDO baratísimo CARRO nuevo de mula y media.

Razón: Guarnicionería SERRANO.

SANTAPOLA

Se vende una casa compuesta de planta baja y un piso, entradas independientes, situada en calle Santa Isabel, 12 y 14.—Buena renta.—Razón: José Alfosea, San Antonio, 96.—Santapola.

SE VENDE

A partir del 25 del actual, se pondrá a la venta planta de tomates de invierno en la partida de Alzabares Alto, hacienda denominada «La Candelaria» situada junto a la carretera de Santapola, frente al ventorrillo de Pepet.

Para tratar: a su dueño, Ramón Brú Agulló.

Simiente de habas superior

Carlos Soler Sansano, participa a sus clientes, haber puesto a la venta simiente superior de habas.

Para tratar, dirigirse a su propiedad situada en la partida rural de Perleta.

¡Agricultores! Leed VIDA AGRARIA

IMPRENTA MODERNA Salvador 10. Teléfono 232. Elche

Banco Central

ALCALA, 31 -- MADRID

Teléfonos 11140, 11149 y 18282 -- Apartado 339

AGENCIA: GOYA, 89 (ESQUINA A TORRIJOS)

CAPITAL AUTORIZADO 200.000.000,00 de pesetas

CAPITAL DESEMBOLSADO 60.000.000,00 »

FONDOS DE RESERVA 20.500.000,00 »

Sucursal en Elche: Plaza Mayor, 8

SUCURSALES: Albacete, Alberique, Alcalá la Real, Alcázar de San Juan, Alcoy, Alicante, Almagro, Almansa, Almería, Almodóvar del Campo, Antequera, Andújar, Arahal, Arenas de San Pedro, Arévalo, Archena, Avila, Astorga, Ayora, Badajoz, Baena, Balaguer, Barcelona, Barco de Avila, Beas de Segura, Bellpuig, Benavente, Berja, Campo de Criptana, Carcabuey, Carcagente, Carmona, Cazorla, Cazalla de la Sierra, Cebreros, Ciudad Real, Córdoba, Cervera, Cuenca, Daimiel, Dos Hermanas, Ecija, Elche, Enguera, Haro, Hellín, Igualada, Jaén, Játiva, La Bañeza, La Carolina, La Roda, León, Lérída, Linares, Lora del Río, Logroño, Lorca, Lucena, Málaga, Manresa, Manzanares, Marchena, Marios, Mataró, Medina del Campo, Mora de Toledo, Morón de la Frontera, Murcia, Nájera, Novelda, Ocaña, Oropesa, Osuna, Peñaranda de Bracamonte, Piedrahíta, Ponferrada, Porcuna, Priego de Córdoba, Puente Genil, Quintanar de la Orden, Reus, Ronda, Sahagún, San Clemente, Santa Cruz de la Zarza, Sevilla, Sigüenza, Sueca, Talavera de la Reina, Tarancón, Tárrega, Toledo, Tomelloso, Tartosa, Torredelcampo, Torredonjimeno, Torrijos, Trujillo, Ubeda, Utiel, Ultrera, Valencia, Villacañas, Villa del Río, Villanueva del Arzobispo, Villarrobledo y Yecla.

Filial: Banco de Badalona (Badalona).

INTERESES DE CUENTAS CORRIENTES EN PESÉTAS

A la vista: Dos y medio por ciento anual. Con ocho días de preaviso: Tres por ciento anual. A tres meses: Tres y medio por ciento anual. A seis meses: Cuatro por ciento anual. A doce o más: Cuatro y medio por ciento anual

CONSIGNACIONES A VENCIMIENTO FIJO

Estas consignaciones que admite el Banco por el importe de la cantidad que entrega el cliente, devengan un interés de tres y medio por ciento anual a tres meses y de cuatro por ciento a seis meses y cuatro y medio por ciento a un año

CAJA DE AHORROS: Interés de cuatro por ciento anual

Cuentas corrientes con interés, en pesetas y en monedas extranjeras. Cuentas de crédito. Compra y venta de valores. Cobro y descuento de letras y cupones. Compra y venta de monedas extranjeras. Giros y cartas de crédito. Seguros de cambio. Depósitos de valores y, en general, toda clase de operaciones de Banca

Banco Internacional de Industria y Comercio

CAPITAL: PESETAS 30.000.000

Presidente: Excmo. Sr. Marqués de Alonso Martínez

Domicilio social: MADRID, Carrera de San Jerónimo, 43

SUCURSALES: Aguilas, Alicante, Ayamonte, Cádiz, Caravaca, Cartagena, Cieza, Elche, Hellín, Huelva, Isla Cristina, Lorca, Málaga, Melilla, Murcia, Orihuela, Puerto de Santa María, San Fernando, Sanlúcar de Barrameda, Totana, Valencia y Yecla.

Principales operaciones: Compra y venta al contado de toda clase de valores de contratación corriente.—Depósito de títulos en custodia.—Admitimos valores en cuenta corriente y abonamos los cupones respectivos concediendo créditos contra dichas cuentas previa consulta.

Cumplimiento de órdenes en las bolsas nacionales y extranjeras.—Apertura de cuentas corrientes de moneda nacional y extranjera.

INTERESES QUE SE ABONAN EN PESETAS: Cuentas corrientes a la vista 2'50 por 100 anual.—Id. id. a ocho días sin previo aviso, 3 por 100 anual.

Caja de Ahorros, desde el siguiente día de efectuadas las imposiciones hasta el en que se retiren, 4 por 100 anual.

Bonos a vencimiento fijo, satisfacción de los intereses trimestralmente. A plazo fijo de un año 4'59 por 100.—Id. id. dos años, 5 por 100 anual.

Dirección Telegráfica y Telefónica: BANKINTER.

Banco Popular de los Previsores del Porvenir

Fundado por escritura pública de 14 de Junio de 1926

CAPITAL: 30.000.000 de pesetas

Casa Central: Avda. del Conde de Peñalver, 22.-MADRID

Dirección telegráfica: PREVIBAN

SUCURSALES: Alcázar de San Juan, Algemés, Alginet, Alhama (Murcia), Almagro, Belmonte, Benifayó, Bilbao Borruelo de Santullán, Brozas, Cádiz, Calahorra, Cañaveral, Ceuta, Elche, Grao (Valencia), Huesca, Jaén, Játiva, Jerez de la Frontera, Monóvar, Oviedo, Palencia, Pamplona, San Sebastián, Santa Cruz de Mudela, Sevilla, Socuéllamos, La Solana, Tomelloso, Torrente, Valencia, Villarta de San Juan, Vitoria, Yecla y Zaragoza.

Este Establecimiento realiza operaciones de Cuentas corrientes a la vista y especiales en perfecto enlace con los servicios de pago de cuotas al cobro de pensiones de la Mutualidad. Imposiciones a plazo fijo. CAJA DE AHORROS, con finalidad primordial para la formación de pensiones de la Asociación, Créditos y préstamos de carácter especial y de modesta cuantía para los asociados de Los Previsores del Porvenir. Descuento y negociación de letras sobre España y extranjero. Giros. Depósitos reintegrables para la formación de pensiones de la Asociación. Cartas de Crédito sobre España y extranjero. Depósitos en custodia de títulos. Operaciones de Bolsa. Transferencias. Compra y venta de moneda extranjera. Inormfes comerciales. Domiciliaciones en nuestras cajas. Cobro y descuento de cupones.

El Progreso es la base del bienestar

Que se consigue utilizando siempre la maquinaria más moderna en las instalaciones.

Las Bombas de
LAVAL

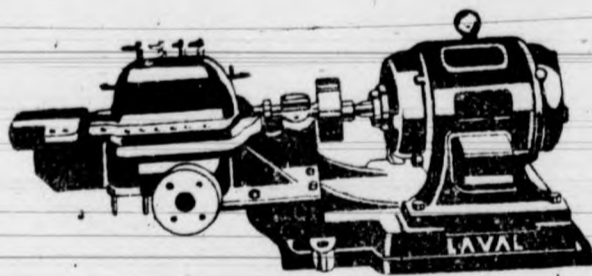

son las únicas modernas en el mercado

Pida Vd. hoy mismo presupuesto y detalles a

DE LAVAL S. A. E. Paseo del Prado, 38
Apartado 910.-MADRID

Las mejores CINTAS PARA MÁQUINA DE ESCRIBIR se venden en la IMPRENTA MODERNA

J. Terol Romero
San Fernando, 25.—Alicante

CONSIGNACIONES
Y EMBARQUES

Despachos de Aduana

Agentes en Barcelona:

SANZ SELMA-MAYCAS, S. A.

PASEO COLÓN, 1

Caja de Ahorros y Monte de Piedad
DE ELCHE

FUNDADA EN 9 DE MAYO DE 1886

Cuentas corrientes a la vista al 5 por 100 de interés.—Imposiciones corrientes desde una peseta en adelante al 4 y medio por 100 de interés.—Imposiciones en huchas, que facilita la Sociedad, desde una peseta en adelante al 5 por 100 de interés.—Préstamos hipotecarios, con garantía personal, con garantía de ropas, alhajas y efectos comerciales.—Prenda agrícola sobre cereales, legumbres y frutos de fácil conservación.

Grandes facilidades en descuentos, amortizaciones, reembolsos, imposiciones, reintegros, empeños y desempenes.

La LLAVE

Nueva Ferrería

= DE =

Francisco Maciá Vidre

(Antes socio de la Ferrería Parreño)

Calle de la Victoria, número 5

(Subida a la Plaza)

= ELCHE =