

# EL PUEBLO

SEMENARIO INDEPENDIENTE APARECE TODOS LOS JUEVES

Año I

Elche 9 de Octubre de 1930

Núm. 17

Bibliotecas Municipals  
d'ELX  
PRECIOS DE SUSCRIPCIÓN

Elche, un mes . . . . . 0'50 ptas.  
Resto de España, trimestre. . . . . 2'00 »  
Extranjero, trimestre . . . . . 2'50 »  
Número suelto, 10 céntimos  
Paquete de 25 ejemplares, 1'75 pesetas

## De la vida municipal

Aunque no quedará con esto arreglado el asunto económico del Municipio, pues la Dictadura, por ignorancia o por malicia, destruyó la Hacienda y aumentó los errores en la administración, las reuniones de la Asamblea Popular convocada para el estudio y discusión del Presupuesto, a pesar de su índole *privada*, nos han ofrecido algunos hechos celebrados, dignos de ocupar la atención de los ilicitanos, lamentables por la exageración de regalías y, en parte, irremediables en la actualidad. Mucho pudiéramos decir, pero nos limitaremos a lo principal a fin de no exceder los límites que nos hemos propuesto al examinar algunos aspectos de la vida municipal.

Trataremos de ofrecer a los lectores un resumen del desarrollo de la Asamblea en sus acontecimientos más importantes, dejando reducidas a la nulidad las tan decantadas dotes de moralidad y competencia de los upetistas y esperando que la opinión pública comente y juzgue uno de los síntomas más característicos del pasado desgobierno: el nepotismo.

Crédito reconocido al excalcalde don Gabriel Ruiz Chorro. Importa 17.475'25 pesetas. En el presupuesto vigente y para el pago de la cuarta anualidad figuran 3.000 pesetas. Y cabe preguntar: ¿Se hallaba autorizado el señor Ruiz para la inversión de aquella suma? No existiendo crédito suficiente, ¿quienes autorizaron el empréstito, y en qué condiciones se hizo? ¿Ha cobrado el citado señor Ruiz alguna anualidad? ¿Es lesivo el acuerdo del Excelentísimo Ayuntamiento?

Anuncios y suscripciones. En el ejercicio económico 1922-23 existía un crédito de 216 pesetas y en el presupuesto actual de 1.543 pesetas, o sean 1.327 pesetas de aumento. ¿Por qué se halla suscripto el Ayuntamiento a «El Noticiero del Lunes» y a «La Voz de Levante»?

Precio anual de alquiler de la casa-cuartel de la Guardia Civil, 8.000 pesetas.

Para ayudar al pago del alquiler de la casa-cuartel de Carabineros se fijan 300 pesetas. ¿Por qué? A la Escuela Obrera se le subvenciona con 600 pesetas.

El señor Urbán, Jefe local de la Unión Patriótica, Médico Titular y Subdelegado de Sanidad se gratifica en 1.500 pesetas como Subdirector de la Subbrigada Sanitaria. Además, en el segundo concepto ha *sufrido* un aumento de sueldo de 800 pesetas, de 2.500 en 1922-23 a 3.300 en el vigente Presupuesto. Por los informes que pueda emitir, algo le puede

corresponder de las 300 pesetas de la partida segunda, capítulo 8.º, artículo 3.º y relación número 36. Y esto aparte de que su gran competencia en cuestiones sociales le llevó a la Presidencia de varios Comités Paritarios, en donde, con el aplauso del pueblo, viene realizando la labor de todos conocida y por todos ensalzada. Pero ¿existe algún precepto que grave a nuestro Ayuntamiento con la gratificación señalada de 1.500 pesetas? Al Practicante se le gratifica con 250 pesetas.

Para el padrón sanitario de viviendas y su inspección sanitaria existe abierto un crédito de 500 pesetas. ¿Se ha confeccionado el padrón? ¿A quien incumbe?

A los maestros se les entrega para casa-habitación 750 pesetas anuales, a razón de 62'50 pesetas mensuales. ¿Por qué el Ayuntamiento no facilita la casa, mediante concurso, lucrándose con la diferencia que exista entre su alquiler y la cantidad consignada?

Como en la discusión de presupuesto de gastos siguen sin examinarse los restantes capítulos, por hoy hacemos punto final. Pero hemos de llamar la atención sobre que nuestro presupuesto ha aumentado durante siete años cerca de 400.000 pesetas, que los gastos de personal ascienden a unas 300.000 pesetas (un treinta y dos por ciento del presupuesto global), con una diferencia de más de 140.000 pesetas respecto al ejercicio tan repetido de 1922-23, que al Hospital se le han aumentado 9280 pesetas, que los sueldos correspondientes a los Auxilios Médicos se han elevado en 18.920 pesetas y que, por contraste, las Vías Públicas (personal, materiales, transportes, construcción y reparación de aceras, empedrado, bóvedas, rasantes, alcantarillados, caminos y puentes) tienen un crédito de 50.000 pesetas, el mismo que tenían hace ¡siete años!

¿Qué labor ha realizado la Asamblea hasta hoy? Merced a la intervención constante, decidida y justa de los elementos socialistas, en especial, de los señores Hernández y Penalva, se ha llamado la atención, para su estudio, sobre el crédito del señor Ruiz Chorro, que se dejen sin efecto algunas escandalosas suscripciones, que se examine la forma de reducir la partida del alquiler del citado cuartel, que se supriman algunos compromisos, escribientes, Escuela Obrera y casa-cuartel de Carabineros, que se reduzcan otros, como las elecciones, que se reglamente un perfecto servicio de incendios, que se cree el Laboratorio Municipal, la Casa de Socorro y la Escuela Elemental del Trabajo, que desaparezca la gratificación o gratificaciones al Subdirector de la Subbrigada Sanitaria y a su Practicante, que se confeccionen los



### FIESTA DE LA RAZA

¡Manes de Hernán Cortés y los Pinzones,  
que a horcajadas en frágiles galeones,  
erguido, en altivez pecho y la frente,  
el brazo fuerte, el corazón valiente  
llevásteis, al hallar un mundo nuevo,  
la ibérica hidalguía,  
la vieja cortesía  
del pueblo hispano, indómito y fecundo!  
¿Qué resta de los bravos paladines  
que plantaron en remotos confines,  
al trémolo viril de sus hazañas  
el pendón inmortal de las Españas?

padrones sanitarios de viviendas y de familias pobres, que se introduzcan modificaciones para el mejor servicio, en el deficiente Reglamento del Cuerpo de Beneficencia y Sanidad, que el Hospital sea administrado por el propio Ayuntamiento, que éste facilite casa-habitación a los maestros, dejando de entregar las 750 pesetas anuales, y, entre otras muchas cosas, que escapen de este artículo de exposición sucinta, que se cree otra plaza de profesor de dibujo en la Academia Municipal, todo ello, facilitando mejores condiciones para los servicios, ampliándolos (como en el Hospital, con Sala de Parturientes), organizándolos y llegando a su perfecta reglamentación.

Y nada más. ¿Merecen aplauso nuestras autoridades por la innovación de las Asambleas? ¿Cabe esperar de su funcionamiento un resultado positivo y beneficioso para los intereses locales? Es tal la importancia de las cuestiones debatidas en las reuniones, que cada una merece la atención de un trabajo peculiar, el cual no rehuimos y esperamos la menor duda o aliciente para llevarlos a cabo.

R.

## Contestación obligada

XI

Un camelo

Nosotros hemos sostenido con razones irrefutables, que al procurarse que «Elche» no sea órgano del Círculo Republicano local, cuyos socios no pueden controlar la gestión del semanario, ni marcarle orientaciones, ni escribir sin el *placet* de los dueños, se ha empleado un procedimiento que no es democrático y que se

¿Qué queda de los bravos comuneros  
que dieron sangre y vida  
por no mirar perdida  
su libertad, bajo un rey extranjero?  
¿Qué quedan? ¿Los toscos fantasmones  
que al reclamo de prontas elecciones  
aprestan a la caza sus mesnadas  
de enredos y pasiones insaciadas?  
O ¿acaso los bigardos upetistas,  
señores del jaleo,  
príncipes de la bronca y mal empleo  
y de la poca vista?  
¡Levántate español! ¡Abre los ojos!  
aparta de tu senda esos despojos  
que, aunque andan, ya no inquietan,  
están muertos;  
su alma y su corazón están desiertos;  
son seres de ultratumba  
y... si les haces caso  
¡te volverán tarumba!

POLIN

parece como una gota de agua a otra gota, al que se emplea en las agrupaciones monárquicas y los hombres de izquierda censuramos. Y a nuestras argumentaciones, que por irrefutables han merecido la aprobación de elementos calificados de dicho Partido en la localidad, hemos de añadir hoy otra que brindamos al público en general y singularmente a aquellos republicanos que aman más la pureza del ideal que la existencia de engaños y deamos. Trátase de la dirección del periódico.

En las organizaciones verdaderamente democráticas, esto es, en los Partidos de izquierda donde no se obra con métodos caciquiles, la dirección de los periódicos gira bajo el nombre del hombre que realmente sea el que dirige, el cual suele ser el más representativo y capacitado. Tal ha ocurrido siempre en la Agrupación Socialista local. En «Elche» no sucede así. Neroncete es más representativo, y el convenenciero más representativo y capacitado, que Pelele, y éste manda menos y dispone menos que el convenenciero y que Neroncete. Es un director dirigido. ¿Por qué se pone la dirección a nombre del dirigido? Porque así los verdaderos directores rehuyen responsabilidades con la carne de cañón que ofrece el infeliz; por la más fácil organización caciquil del semanario llamado republicano, que, si no se hubiera hecho así, tenía que haber sido órgano del Partido con derecho por parte de éste a fiscalización, nombramiento de cargos, etc. y porque la trilogía Neroncete-convenenciero-pelele, atenta a sus respectivos intereses, más se preocupa de especular con la superficialidad de la idea, que de cultivar las esencias puras del sentimiento republicano. ¿Cuántos artículos habéis visto firmados por Neroncete? Solamente aquellos encaminados a demos-

trar sus bondades patroniles. ¿Cuántos habéis visto firmados por el convenenciero? Ni medio: se queda en el cuarto de la salud y no saca la cabeza si no vislumbra acciones... Danza el pelele, el infeliz que se siente enfático y vanidoso con el cargo, como la mona con el collar o el trajecito que le coloca su dueña para que con saltitos y aspavientos presuntuosos haga las delicias de la reunión, y que como el cochero ignaro que porque conduce las riendas del caballo, se pavonea haciéndose la ilusión de que éste va por donde él quiere, cuando la realidad es que caballo y cochero marchan obedeciendo al amo, que previamente ha mandado y que es el que dirige desde el interior del coche que muellemente ocupa.

Y si el ardor revolucionario y combativo que por la idea republicana sienten Neroncete y el convenenciero; si los abnegados sacrificios que esta pareja se halla dispuesta a hacer para que venga la república, no llegan ni a dar su nombre para la dirección del periódico, ¿qué es lo que quieren estos camaleones? ¿Que les traigan la república servida en bandeja? Y ¿quién la ha de traer? ¿La carne de cañón? Tal conducta es todo un tratado de ética hipopotamil y no sabemos si también «republicana sincera y de su tiempo.»

Estas prácticas nocivas y retardatarias que «Elche» reproduce, las empleaban en nuestra población los antiguos caciques monárquicos, que solían poner al frente de sus publicaciones un irresponsable, pero se fueron desenterrando a impulsos de los aires modernos y renovadores. Esto nos enseña que «Elche», que tenía que haber mejorado las costumbres democráticas, las ha empeorado, y que los republicanos que lo dirigen se hallan hoy a la altura a que se encontraban en cierta ocasión otros republicanos



# EL PUEBLO

también illicitanos que al ser denunciados acudieron al Dr. Esquerdo para que éste, como Diputado a Cortes, se declarase autor de un artículo injurioso, a lo cual contestó el eminente hombre público que tales prácticas ni eran serias, ni republicanas, ni entraban en su credo, por lo que se negó a la pretensión. Así es de republicano la trilogía que dirige «Elche».

A los obreros

Derramad sudor;  
nombrad cobrador  
que arritranquilmente  
os hinque su diente  
y en forma de cuotas  
se ponga las botas;  
vedlo serietico,  
vedlo animadico  
y vedlo optimista  
cual un socialista.  
Cuando el diente ya  
hincado os ha,  
cambio soberano:  
jes republicano!

A los republicanos

Serio y formalico  
como un pollinico,  
se ofrece moral  
a grey radical,  
y af buen Salitrero  
acude primero.  
¿Salitrero y tú?  
¡Tu-ru-rú-ru-rú!  
Buscan un tercero:  
¡el convenenciero!  
¿Paquidermo va?  
¡Ta-ra-rá-ra-rá!  
Los tres son ¡mi madre!  
Lobo, la comadre  
y ese Arritran Kiko  
que hace de mico.

Postdata

—¿Aquel desfalquico?...  
—Es de Arritran Kiko.  
—¿No lo devolvio?  
—Eso prometió.  
—¿Lo devolverá?  
—¿Devolverlo? ¡Quíal!  
—¿No habla mucho de moral?  
—De moral muy radical.  
—¿Cual propaganda bonita?  
—¡Cal! Para ver si alguien pica...  
Personal tan ponderado  
es para «Elche» gran honor  
y es de ética un tratado  
sugestivo y seductor.

J. V.

**R. Lozano**  
**SASTRE**  
Últimas Novedades  
**ELCHE**

**Martín Enrich Llop**  
CURTIDOS

Igualada

Depósito en Elche:

**RAFAEL BAÑÓN**  
Ramón y Cajal, 23

**Leed EL PUEBLO**



SEGUNDO ANIVERSARIO  
DEL SEÑOR

**Don Luis Cruz y Pasqual de Bonanza**

Falleció el 10 de Octubre de 1928

**R. I. P.**

Su esposa, hijos, hijos políticos, nietos y demás familia  
**RUEGAN** a sus amigos encomienden su alma a Dios.

Todas las misas que se celebren el día 10 en las Parroquias  
de Santa María, Salvador y San Juan y Convento de la Merced,  
serán aplicadas por el eterno descanso de su alma.

Elche y Octubre de 1930

## Asamblea Popular

Ayer se reunió de nuevo esta Asamblea, y tras de una prolongada discusión acerca del asunto Banda, en la que tomaron parte seis u ocho de los concurrentes, acordó-se exponer a los músicos la conveniencia de que, por lo menos durante el año próximo, se avengan a que de sus sueldos y proporcionalmente a los mismos, se deduzca una cantidad para remunerar a los educandos que se hallen en disposición de ingresar en aquella; y de estar conformes los músicos en hacer por la Banda el sacrificio que aceptar dicha proposición lleva consigo, el Ayuntamiento, por su parte, adquirirá el instrumental, a plazos para no gravar más el Presupuesto.

## Bienvenidos

Han regresado de su excursión por tierras argelinas, donde han cosechado grandes éxitos, Tomás Aldeguer y Pepito Vives, notables violinista y pianista respectivamente.

Reciban nuestra cordial bienvenida y calurosa felicitación.

## Se vende

la casa número 27 de la calle Ramón Jaén, (Mayor del Llano) de la propiedad de doña Josefina Arias.

Para informes: José Gómez, Obispo Rocamora, 2.

## Marcelino Domingo

El próximo domingo, y después del mitin de propaganda republicana que se celebrará en Valencia, saldrá para Alicante el elocuente y batallador tribuno republicano D. Marcelino Domingo.

En la capital vecina, tomará parte en el acto que se verificará el lunes.

El público illicitano, podrá escuchar a este ferviente paladín de la democracia, un día de la próxima semana, que todavía no se ha señalado, y en un local que se anunciará oportunamente.

## Ayuntamiento

El Pleno de ayer

No disponiendo de espacio suficiente para la extensa información que el Pleno celebrado ayer exige, nos limitamos a publicar un lacónico extracto de los acuerdos tomados por el Ayuntamiento.

En primer lugar, quedó aceptada la dimisión que por motivos de salud tenía presentada el Secretario de la Corporación, don Francisco Galán, nombrándose interinamente para sustituirle a don Odón González Ochoa. Se hizo constar la satisfacción del Ayuntamiento por la meritoria labor del Sr. Galán mientras desempeñó aquel cargo.

Dada cuenta del ofrecimiento presentado por el nuevo colegio del «Ave-María», por el que se compromete a prestar enseñanza gratuita a 6 becarios, siendo únicamente de cuenta del Ayuntamiento los gastos de matrículas, libros y viajes con motivo de los exámenes, se acordó lo que sigue:

Creación de 10 becas municipales para atender a dichos gastos, quedando los becarios en libertad de elegir la enseñanza en el establecimiento que tengan por conveniente (Sic)

A propuesta del Sr. Hernández, se acordó revisar los contratos

## ANDRÉS BOTELLA BRÚ

Tocólogo oficial Diplomado de la Facultad de Medicina de Granada.

Ex-Profesor Agregado de los servicios médicos de Pediatría de la «Gota de Leche» de la misma provincia.

ESPECIALISTA EN ENFERMEDADES DE LOS NIÑOS Y PARTOS

Electroterapia -- Rayos Violeta

Sagasta, núm. 10-principal

ELCHE

## Doctor Juan Petschen y Kutz

de las Clínicas del Doctor Gálvez

y de la Maternidad de Beaudelocque de París

Especialista en Partos y Enfermedades de la Matriz

Consulta de 11 a 1 y de 4 a 6

C. Ramón y Cajal, 10-pral. (antes San Jorge)

ELCHE

## DAVID MORA

Sastrería  
Pañería

Calle Canalejas, 36 -- ELCHE

## COLEGIO DEL AVE-MARIA

Clase Especial de Contabilidad y

Teneduría de Libros,

bajo la dirección del competéntísimo Interventor del Banco Español de Crédito

**D. JAIME BROTONS ORTS**

Horas: de 7 a 8 de la noche

PRECIOS ECONÓMICOS

de servicios celebrados durante la Dictadura, a fin de rescindir los que adolezcan de algún defecto.

Se aprobaron además varios asuntos interesantes que sentimos no poder mencionar por el exceso de original, pero de los cuales nos ocuparemos el próximo número.

## ENFERMO

Nuestro querido compañero de Redacción, D. Juan José Garbonell, guarda cama a consecuencia de una afección gripal.

Por dicho motivo, nuestros lectores se ven privados esta semana de la interesante y amena sección «Notas locales», a cargo de tan competente redactor.

Deseámosle un inmediato y completo restablecimiento.



# El "caso" Lucerga

## A las maquinistas, al Círculo Obrero, al Centro Industria Alpargatera y al pueblo en general

Al redactar este artículo, que salvo posibles contingencias será el último que publiquemos sobre este enojoso asunto, importa mucho hacer constar que no nos ha guiado ni nos guía enemiga ni pasión contra el Sr. Lucerga, para quien guardamos el debido respeto en el terreno particular; sino el deber. Nos hemos considerado obligados a salir en defensa de unas pobres operarias a quienes se ha mermado el fruto de su penoso trabajo, y a llamar la atención de los patronos que cumplen fielmente sus compromisos con la sufrida y abnegada clase obrera, acerca de la desventaja que para ellos representa pagar la mano de obra más cara que el Sr. Lucerga y que los fabricantes que pueden imitarle, si el ejemplo cunde.

Todos recordamos el origen de esta cuestión, y conocemos más o menos exactamente el proceso que ha seguido. El Sr. Botella Tello, nuestro querido y respetabilísimo compañero de Redacción, publicó semanas ha y en este semanario cierto trabajo en el que no se designaba a persona determinada. Después de que aquél hubo sido entregado a los impresores y hallándose ya compuesto, dicho señor, en vista de que no recibía unos datos que le habían prometido suministrar, hizo que se diese orden para que tacharan algunos párrafos, lo que se llevó a efecto; pero por descuido, en vez de las líneas, se tacharon los espacios, y aquellas aparecieron perfectamente legibles.

Don Manuel Lucerga Sánchez, prototipo del patrono clásico, dióse por aludido y contestó al artículo indicado, al señor Botella en especial, y a esta redacción posteriormente, en forma incorrecta, descompuesta, agresiva y petulante, llegando a afirmar, enfáticamente, que el caso de referencia había sido el fracaso mas rotundo que en los anales del periodismo ilicitano cabía registrar.

El señor Lucerga, que *demandado sabía que estaba faltando a la plantilla en perjuicio de sus obreras maquinistas*, lejos de tener en cuenta el recto proceder del señor Botella al hacer tachar lo por él escrito en vista de que no recibía oportunamente las pruebas que algunas maquinistas se habían comprometido a aportar, quiso adjudicarse una aparente victoria y confundir a su calumniador, cuando debió callarse como un difunto, ya que *peor es meneallo*. A la rectificación de nuestro digno compañero en el siguiente número, correspondió el patrono «acaparador de democracia» ofendiendo sus canas venerables; lo que motivó una réplica adecuada.

El señor Lucerga, en plan de persona ultrajada y calumniada, emplazó al señor Botella Tello a que nombrara dos representantes, para, con otros dos que aquel nombraría dilucidar el asunto; emplazamiento que según afirmó a priori el funesto patrono, no sería aceptado por el señor Bote-

lla. Por el contrario, este señor aceptó inmediatamente y nombró a los obreros que ya conocemos. El señor Lucerga, sin embargo, todavía no ha acusado recibo del reto que el señor Botella le dirigió a fin de que la conducta pública de ambos fuera discutida y juzgada en una Asamblea del Partido republicano, aunque en este caso el señor Botella se abstuvo de presagiar que su contrincante aceptara o no. Nos interesa hacer constar que el señor Lucerga, de puro demócrata, nombró a dos patronos... uno de ellos, don Antonio Rodríguez Jiménez, Presidente del Centro Industria Alpargatera; nombramiento eminentemente significativo.

Al reunirse los representantes de ambas partes, la nobleza, la caballerosidad, la buena fe de los unos fué sorprendida por la astucia y habilidad de los otros. En primer lugar, se *impuso* la discusión de los tres puntos que ya conocemos, y la representación del Sr. Lucerga aferróse al criterio de que, respecto a la cuantía de las infracciones de la plantilla, atribuidas al Sr. Lucerga, solamente habían de examinar lo de *les tres o cuatro culones*. Es decir, que si el señor Lucerga, en alguna clase había pagado 10 o 40 céntimos menos, esto no podía discutirse: tenían que ser 15 o 20 céntimos precisamente. ¡Vaya criterio! A este ardid se debió que las seis o siete maquinistas convocadas para prestar declaración no pudieran prestarla porque casi ninguna de ellas estaba comprendida en el caso de *les tres o cuatro culones*. Hubo una que sí lo estaba; pero la comisión lucerguista, desvió la cuestión diciendo que la clase a que se refería no figuraba en plantilla, lo que impugnó la representación del señor Botella demostrando lo contrario; pero que tenía un trabajo extraordinario, valorado de 15 a 25 céntimos que la maquinista reclamó infructuosamente. Es este el asunto que está siendo objeto de estudio por parte de la Comisión mixta; luego el señor Lucerga no puede ufanarse ni por asomo de haber triunfado.

En dicha reunión, se demostró asimismo que el Sr. Lucerga no anotaba en las libretas las clases, lo que sus representantes trataron de justificar diciendo que este extremo carecía de importancia y que otros Sres. patronos de la localidad también incurrieran en la misma falta. A aquellas sus manifestaciones, objetamos: primero, que esta costumbre «contra plantilla» se presta a combinaciones sucias, y deja indefensa a la obrera frente a un patrono sin conciencia; y 2.º, que el hecho de que otros fabricantes falten a la plantilla en este punto, no exime al Sr. Lucerga de la responsabilidad de su infracción.

¿En qué ha triunfado el señor Lucerga?

**Infracciones de menor cuantía**  
 Extremos y casos en que el señor Lucerga ha estado faltando a la plantilla:

1.º El precitado y comproba-

do de no anotar las clases en las libretas, infringiendo así la base 9.ª, que dice textualmente: «Al entregar el trabajo a las aparadoras, se anotará en las libretas de éstas el número de docenas, *clases de las mismas* y precios que correspondan».

2.º El Sr. Lucerga, en algunas libretas anotaba la «faena», no cuando la entregaba a las maquinistas sino cuando éstas la devolvían, infringiendo también en esto la base supradicha, que reza: «Al entregar el trabajo a las aparadoras...» No al contrario.

3.º El Sr. Lucerga, en el transcurso de un año, ha estado pagando medio céntimo menos por unidad en ciertas clases cuyos precios tenían fracción de céntimos. De este modo, si durante ese año ha confeccionado, por ejemplo, 20.000 docenas de dichas clases, sus operarias han dejado de percibir 100 pesetas. *Por infracciones de menor importancia ha levantado acta de infracción el Sr. Lucerga a otros fabricantes de Elche.*

Respecto a los extremos consignados, tenemos a la disposición de todos los ilicitanos libretas en que se aprecian las infracciones señaladas.

Un deber de justicia nos obliga a declarar que desde ha poco el Sr. Lucerga no ha faltado a ninguno de los puntos que llevamos expuestos.

4.º A determinada maquinista, respecto a una clase que en la plantilla figura al número 44 y que debe pagarse a razón de 37'5 céntimos, se la abonó a real.

A esta misma maquinista le dejó de abonar 30 o 40 céntimos (no recordamos exactamente la cantidad), a causa de un error que se deslizó en la libreta; céntimos que aquélla reclamó y que el Sr. Lucerga no satisfizo.

5.º Con referencia a los «redondeos» y a los «malabarismos» que el Sr. Lucerga practicaba con los céntimos, remitimos al lector a números anteriores de EL PUEBLO, en los que se detallaban minuciosamente. Respecto a tales malabarismos y redondeos, el Sr. Lucerga, con *sabiduría prudencia*, se ha abstenido de contestar.

**Como burla el Sr. Lucerga la plantilla: «Provechosos» resultados que obtiene de su interpretación**

Empezamos el examen de la plantilla por las clases en que el patrono Sr. Lucerga rebaja 7 céntimos y medio, dando a aquélla una interpretación caprichosa que siempre (¡oh, casualidad!) redundará en beneficio de su peculio. En las clases de referencia, la plantilla nada dice de 2 ni de 4 pespuntos; pero el Sr. Lucerga, *porque sí*, parte de la base de que han de llevar 4 pespuntos, y como la mayor parte de su producción está fabricado con 2, rebaja el precio de la labor en dichos 7 céntimos y medio.

Téngase presente que pudiéramos muy bien atenernos, exclusivamente a lo que dice la plantilla; mas como queremos llegar con el Sr. Lucerga al máximun

de las concesiones, vamos a suponer que dicho señor, cuando la plantilla no concreta una cosa se atiene al modelo. A los modelos vamos también a ceñirnos para demostrar que en estos casos el Sr. Lucerga no paga a las maquinistas como debe.

Vamos con el núm. 8 de la plantilla, que se refiere a la «zapatilla con forro con vivo pespunteparagoma». Este tipo, aparece en los modelos que obran en el Centro Industria Alpargatera con forro y con 4 pespuntos en el talón. En dicha clase, y aunque la plantilla nada menciona acerca de los pespuntos, nuestro hombre se fija en que dicho modelo lleva 4; fabrica esta clase con 2, y rebaja los 7 céntimos y medio correspondientes a la diferencia de precios entre las clases 1.ª y 2.ª, que dicen respectivamente: «zapatilla refuerzo con 4 pespuntos, ptas. 0'22 y medio»; y «zapatilla refuerzo con 2 pespuntos, ptas. 0'15».

Por lo expuesto se demuestra: *Que el Sr. Lucerga, cuando la clase consignada en plantilla nada dice de pespuntos, se atiene al modelo, que lleva 4, y fabrica con 2 para así rebajar 7 céntimos y medio.*

Analicemos ahora los tipos que en plantilla corresponden a los números del 10 al 15, ambos inclusive. Reza el núm. 10: «Moruna 2 y 3 copetes vivo sin forro, ptas. 1'10». En esta clase, tampoco se dice nada de 2 ni de 4 pespuntos; el modelo está construido con dos piezas, y por tanto sin ningún pespunte. El Sr. Lucerga, el genio portentoso del patrono demócrata por excelencia, de altas miras, supone que aquel modelo debe llevar los tan socorridos 4 pespuntos; fabrica dicha clase con tres piezas, que llevan 2 pespuntos, y rebaja también los 7 y medio céntimos. ¡Asombroso! ¿Sabe o no sabe el Sr. Lucerga interpretar la plantilla «pro domo sua»?

¡Pero lo grande, lo inconmensurable, es que el tal señor descuenta los mismos céntimos cuando fabrica aquella clase con dos piezas solamente!

¡Hay que agradecerle que no rebaje, en este caso, 15 céntimos, ya que no lleva ningún pespunte!!

En los mismos céntimos disminuye el precio de las clases número 11, 12, 13 y 14.

Queda, pues, demostrado plenamente que el señor Lucerga, desde que se confeccionó la plantilla (hace un año), y merced a sus cálculos maquiavélicos *está burlando la plantilla, restando céntimos a las obreras y tomando por incautos a los demás fabricantes que, por lo dicho, pagan la mano de obra más cara que él.*

¡Qué grande es el señor Lucerga!

¿Por qué el señor Lucerga que considera todos los tipos a cuatro pespuntos, no se atiene a los dos, y al fabricar alguna labor con cuatro aumenta los siete céntimos y medio? Las maquinistas, según la «doctrina Lucerga» no deben percibir nunca mayor

precio por aumento de labor y si menos por disminución.

Conviene hacer resaltar que de la clase a cuatro pespuntos, en Elche y durante el año se fabrica solamente un veinte por cien y de la de dos un sesenta por cien; ¿por qué fabricándose más cantidad de esta última, el tipo-base no es el de dos pespuntos? Al Sr. Lucerga le conviene en gran manera la plantilla actual de cuyas lagunas sabe sacar buen partido.

El número 15 de la plantilla, que dice «Moruna lisa vivo sin forro», está construido en el modelo con forro pegado y con 4 pespuntos; en esta clase rebaja asimismo los 7 y medio céntimos ateniéndose a aquél. Sin embargo, la Moruna anterior (la 14), que está construida con 3 piezas y que como ésta es lisa, lleva 2 pespuntos solamente, que son los que tienen el 90 por cien de las Morunas que se fabrican.

**Lagunas de la Plantilla**

El Sr. Botella Tello pidió que se estudiase una nueva plantilla que careciera de *lunares* que se presentasen a *martingalas*. El Sr. Lucerga contestóle que ni unas ni otras existían en la plantilla vigente. ¡Naturalmente! ¿Cómo va a querer que deje de regir una plantilla con la que tan a gusto vive?

Por lo que va dicho, el lector habrá apreciado que existen lagunas, y de bulto que hay que desecar cuanto antes. «El Obrero» así lo ha reconocido, y seguramente dentro de breve plazo quedará última la que sustituya a la actual.

El Presidente del Centro Industria Alpargatera, Don Antonio Rodríguez Jiménez, no obra con la equidad y la rectitud que su cargo exigen, no defiende por igual los intereses de los fabricantes. La gestión del Sr. Rodríguez es parcialísima en favor de su amigo. Lo prueba el hecho de que estando enterado (¡y bien enterado!) de que los patronos pagan a distintos precios las mismas clases, no pone coto a esta anomalía haciendo que aquellos que remuneran mal el trabajo lo hagan bien... o a la inversa, que la ley debe ser igual para todos.

Esperamos que haga desaparecer esta perturbadora e injusta desigualdad.

Anteriormente hemos demostrado en la cuestión del medio céntimo, que puede muy bien deberle el Sr. Lucerga a sus maquinistas cien pesetas, si no más. El asunto de los siete y medio, eleva sin duda y por lo menos a centenares de pesetas dicha cantidad. Esperamos que, en momento oportuno, el Sr. Lucerga pague religiosamente a sus obreras las sumas que les adeuda.

Todo cuanto hemos expuesto, es obra, no de un afiliado a la U. M., ni de un tradicionalista, ni de un conservador, ni de un republicano de derechas.

Es obra de un *ciudadano* que se titula a sí mismo *republicano y radical y socialista*.

Pero que nadie se lo cree.



## EL PUEBLO

### Olla podría

—Bachóca: veches y obri la porta que ya es hora de comensar les consultes.

—Hara obriré, cuant acabe de fer este instancia que la considere de molta nesessitat.

—Que vas a ser caravineru o guardia civil?

—No se trata de demanar ningún empleo, la instancia que este arreglant, es pa presentala a la Asamblea Popular, pa que la prenguen en considerasio y que la mixquen al presupost de gastos...

—Pero home, ¿com vols que aumenten mes eis gastos que te el presupost si lo que volen es reduirlos?

—Pues es que eixe capital es indispensable que conste en eis gastos, porque fa mes falta que atres que en ni hay y que no se sap pa que aprofiten.

—Pero ¿quín capital es eixe?

—Mire: sabem que hui en día degut a la calor que mos está fent, hay molts malalts de febres: unos diuen que son de Malta, atres tífudees y moltes que els meches no encontrin aclarisia de quina clase son, porque per mes que analisen la sanc dels malalts, no poen a punt fijo determinar quina clase de febres son, y també sabem que pa combatirles, hay un presupost de gastos bastant regular y que va donant bon resultat, per cuant eixes febres de malta, han disminuít bastant y diuen que existix una Brigá sanitaria que se lleva un bon pico en eis gastos y molts ignoren ahon está eixa brigá y pa que servix...

—Pero home, ¿nú que enténs de eixes cosas? En cuant está eixa brigá per algo será.

—Sí, pero es que hay un atra clase de febres que ni son de Malta, ni Tífudees, ni Gástriques, ni Intestinales...

—¿Quina clase de febres es eixa?

—La Febra del Lleó, que se vá propagant de tal manera que causará moltes mes víctimes que totes les coneçgues, sino s' aplica prone el remey pa combatila.

—No havia sentit dir yo may eixa clase de febres.

—Pues sí señor; existix la Febra del Lleó que no se nesessita pa combatila fer ningún análisis de sanc ni de orina: lo que hay que analizar es la consensia de molts patronos y obligalos a que siguen mes humanitaris, fentlos pagar una bona cuota, pa combatir eixe mal que va progresant a la carrera.

—¿Pero qué tenen que vore eis patronos en eixa fébra?

—Clár que tenen que vore: com a que son ells els culpables de que se vacha estenent per tot el poble.

—Sino meu demostres Bachóca, no puc creure tot aixó que dius.

—Mire: hui en día, degut als adelantos del mecanisme son molts els obreros que hay parats y no encuentren faena, y si en ocupen algúns els donen un chornal que al preu que están les subsistensias no poen en manera alguna menchar lo que se nesessita; hay chicos y chicas que devien de estar anant a escola y els pares se veuen obligats a buscarlos treball pa que en l' achuda de ells vore si poen anar matant la fam, y com hay tanta sobra de brasos, pues els fan treballar mes horas que els permitix a la seua edat, y el pare o la mare que está carregá de familia y se veu obligá a fer eixos esforsos, y no

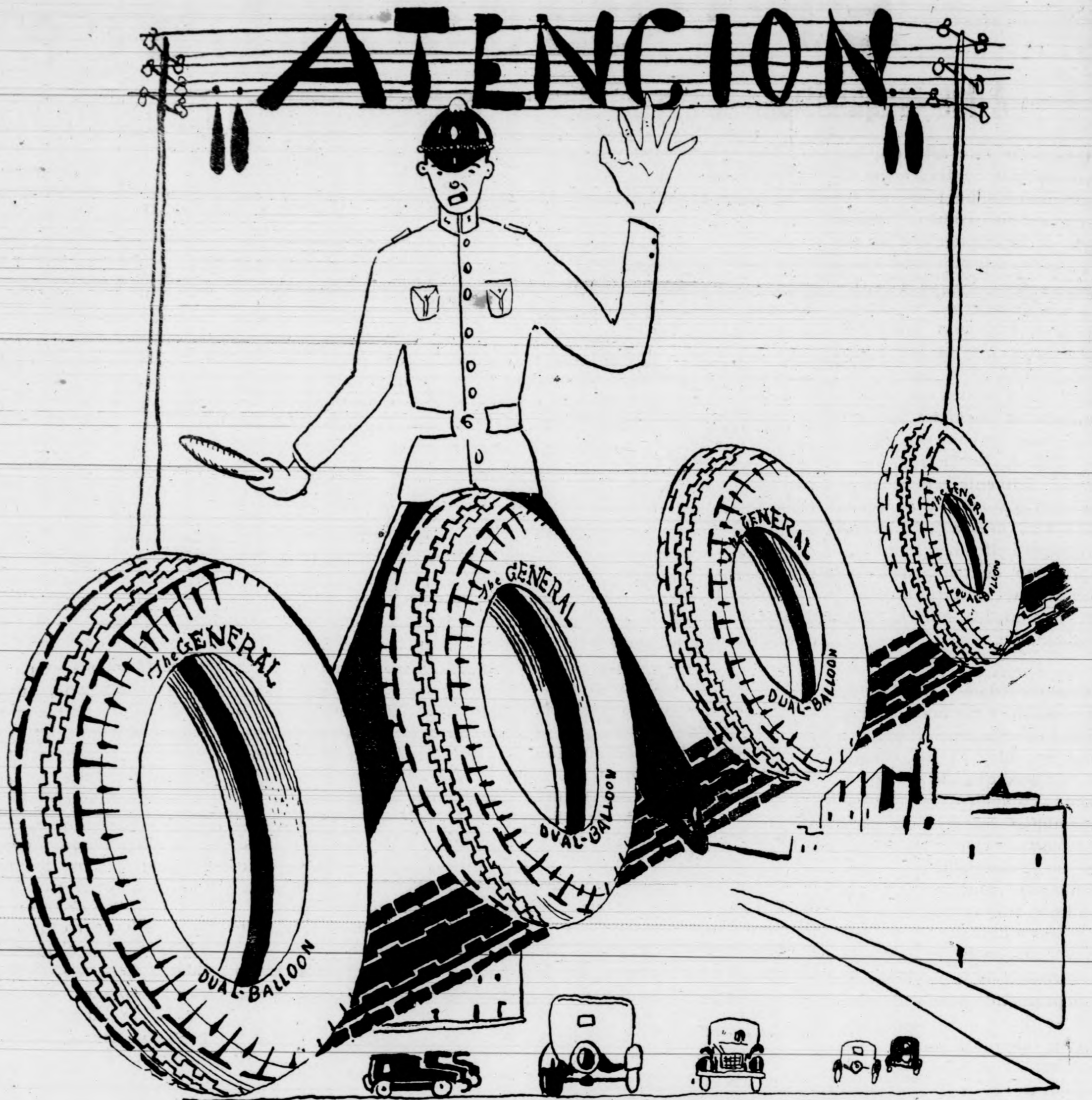

## Neumático GENERAL

El mejor del mundo

Representante en Elche: **Alberto Asencio González** Canalejas, 22

pot donalos als fills el aliment que nesessiten pues la Febra del Lleó, que no es atra cosa que la fam, s' apodera d' ells y lentament se va consumint una chuventud que la tuberculosis se encarrega d' acabar en ella.

—Tendrás Bachóca molta raó en lo que dius, pero yo crec que en eis presuposts del munisipi no se remedia eixe mal.

—Y yo crec que sí. Pues fent un capítul de gastos obligant a tots els fabricants y grans propietaris que semanalment en arreglo a la importansia de cada ú, pague una cuota única y exclusivament pa remediá als treballaors que no tenen faena, y fentlos cumplir les lleys del treball no permitint que se treballen mes horas que les reglamentaries y estipular eis chornals com a mínim que puguen atendre les nesessitats de la vida, molt se podría remediá el mal eixe que te el nom de Febra de Lleó.

—Me pareix, Bachóca, que poc vas a conseguir per eixe camí...

—Poc u molt, yo el expose cumplint un deure humanitari, y si els que poen no u remediá, que no olviden que cuant una Fiera se veu acorralá, pot fer una gran

destrorsa y que a tots alcanzará... —Mira, Bachóca, déixaten ya de Febres, y ves y obri que la chent estará desesperá ahí fóra.

—Te raó: Hara diré que pasen uns fadríns casaors.

—Aquí no vull yo a ningún casaor: a casar que vachen a la serra, que diuen que hay bóna casa...

—Si son uns fadríns que se volen casar.

—Pues aquí tampoc som guardaños...

—Es que diuen que com pa casase nesessiten la fé de soltería, vólen...

—Pues per aixó, que vachen a l' Achuntament...

—Si diuen que han anat, pero que els demanen no sé cuántes pesetes...

—Hóme, dílos que no siguen tontos y que no donen un séntim; que la fé de soltería es obligasio de entregarla als interesats grauitament.

—Pero es que a algúns els han dit que no se ha resibit, y hay que fer la instancia reclamantes, y aixó diuen que se té que pagar.

—Mira; els dius que el qui tinga que fer la instancia eixa, que bus-

que a Leandro, que él es orientará, porque diu que está ben entrenat en aixó.

—Pues així u faré...

—Y dígues que hui no se poen selebrar més consultes, porque sa fet tart, y... tanca la pórtá.

CHERVÍA

**Marcel Gastón**

Profesor de francés

Dá clase a domicilio y en su casa, Plaza de Abastos (Viuda de Rico)

ELCHE

## A TI...

Brilla, cual claro y límpido brillante, tu belleza de trazo decisivo, y recuerda ese aire distintivo de aquéllas damas de Grecia triunfante.

Y en tu serena figura elegante con destellos de donaire altivo, destaca, como mayor atractivo, la sublime bondad de tu semblante.

Mas con ser tanta tu ínclita hermosura, nunca puede igualar a la ternura que escondes en el corazón impresa;

pues es tan dulce esa alma de bien, que pareces la flamante princesa de los versos del divino Rubén...

JOSÉ PASCUAL GOMIS



# Calzados económicos

VERDADERA GANGA EN PRECIOS \*\*

Los podrán adquirir el público y particularmente las señoras, más baratos que en ninguna parte y con gran variedad de modelos  
\*\* CALLE DESAMPARADOS, N.º 7 - PISO 1.º-ELCHE



## FUTBOL

### El de 2ª. categoría. Grupo A

Se ha empezado el melón del campeonato y no han salido mal parados en el reparto los equipos de casa.

Tres tajadas había a repartir en Elche, Elda y Yecla, y han comido melón el «Elche F. C.», el «Deportivo Eldense» y a medias el «Gimnástico», de Elche y el «Hispania», de Yecla.

El desconocimiento que tenemos del equipo yeclano nos impide juzgar este partido, pero el empate con el «Gimnástico» nos hace entrever un papel poco lucido en el presente campeonato.

El «Elche» y el «Deportivo Eldense», como era de esperar, se han merendado bonitamente a sus adversarios, el «Hércules» y el «Alicante», respectivamente, y por el resultado, sin grandes diferencias de tanto indica poca superioridad en los vencedores, algo más acentuada la del «Elche», pero sin que abrigue esperanzas de mirar con tranquilidad la devolución de visita.

Para enjuiciar con serenidad, hacen falta más partidos, aunque confiamos que el «Elche», sin la baja de Gilabert y teniendo a Irlés en buenas condiciones físicas (el domingo jugó con fiebre), no tiene por qué temer a ninguno de sus contrincantes, ni en su casa, ni fuera.

La proeza del «Gimnástico», arrancando un punto a los yeclanos, los coloca en ventajosa situación para su próximo partido del domingo en su casa y contra el «Deportivo Eldense»; no así el «Hispania», que tendrá que defenderse en Alcoy, donde es difícil vencer.

El «Elche» se enfrentará el domingo con el «Alicante» en el campo del Plá y creemos sinceramente que a pesar del entusiasmo de los rojos, en buena ley deben sucumbir ante nuestros blanqui-verdes, más hechos en el juego del fútbol y más compenetrados en sus líneas, a pesar del factor campo.

En Alcoy se las verán el titular y el «Hispania», de Yecla. ¿Hace falta decir que ganarán los alcoyanos?

Claro, que todo esto se puede venir al suelo y quedar en que todo ocurre al revés, pero si me equivoco, no seré el primero, ¿verdad?

### La puntuación

	J.	G.	P.	E.	GOLES		P.
					F.	C.	
Elche F. C.	1	1	0	0	3	1	2
C. D. Eldense	1	1	0	0	3	2	2
Gimnástico	1	0	0	1	3	3	1
Hispania	1	0	0	1	3	3	1
Hércules	1	0	1	0	1	3	0
Alicante F. C.	1	0	1	0	2	3	0

### El partido de Elche

El Sr. Latorre, alineó los equipos: «Hércules F. C.», Jover; Batista, Serna; Tarrasa, Martínez, Maciá I; Boix, Romero, Maciá II, Ayguadé, Puig; y por el «Elche F. C.», García (J.); Tormo, Miguel; Miralles, Maciá (H.). Márquez; Irlés, Rocamora, García (M.), Coloma, Lito, y empieza el baile con ligero dominio del equipo de casa. Se domina, pero se desperdicia el gol que es un primor. En la delantera se acusa la ausencia de Guilabert, pero con todo y con ello, un chut bombardeo de García, con más efecto que una carambola por la banda, se cuela en la red de Jover, que se queda como quien va a sacar la cédula y le piden nueve duros. Ha sido un gol tan magistral que algunos *hinchas hercúleos* dicen que ha sido chamba. ¿Conque, chamba? ¡Vamos, hombres!, sean ustedes ecuanimes y tal...

¿Ha dicho usted un gol? Bueno, pues se acabó lo que se daba (y lo que se daba era fútbol), y empieza a repartirse otra cosa. Y es lo que pensarían los señores *hercúleos*: «Si en Bilbao a estas horas hay leña, ¿por qué no nos hemos de calentar aquí? Y empezó a lucir un repertorio del que, francamente, no creíamos capaces a nuestros vecinos y mucho menos a Batista, de quien en una ocasión dije que me gustó por su juego limpio y noble. ¡Este no es mi chico!

Y se pitó un *penalty* contra el Hércules que Irlés se encargó de clavarlo en la red y aquí no ha pasado nada, pero, sí, sí.

El señor Ayguadé, el de la otra vez en el mismo campo y otra vez contra el Gimnástico, ¿se acuerdan ustedes?, se insolentó con el señor del pito, que por cierto lo es-

taba haciendo muy bien, y fué expulsado del campo, como la otra y la otra vez, ¿verdad que sí que se acuerdan? Y se armó un poco barullo entre unos señores que vinieron a ver ganar a los blanqui-azules. En total nada, *petaca minuta*.

Y se acabó la primera parte como se acaba todo en este mundo.

En el segundo tiempo, que fué un constante y seguido bombardeo de la puerta de Jover se marcó un tanto por banda.

Parece raro, ¿verdad? Pues no lo extrañen. Había frente al marco *hercúleo* una muralla que a su lado las de Verdún eran de mazapán. Nada, en una ocasión, mirando así por bajo llegué a contar 18 piernas.

Consecuencia: algunos *penaltys*, de los cuales el Señor Pito, digo, Latorre, sólo señaló uno. Hizo muy bien, porque si los señala todos rompe el pito.

En una escapada el ala derecha *herculina* logró batir a García. La jugada, llevada a cabo por Boix, fué preciosa y el tanto digno premio a la labor colosal del incansable extremo alicantino. Fué el del honor.

Y nada más. Poca gente. Tan poca, que yo me pregunto: ¿Pero dónde están los aficionados?

3-1. Menos dá una piedra.

LINIER

## Coro Clavé

Con enorme concurrencia, se han celebrado los actos que esta Sociedad tenía anunciados para los días 4, 5 y 6 del presente mes, con motivo de la celebración de su XX aniversario.

Tanto la Conferencia de don Casimiro Bonmatí Azorin, como el Banquete y la Velada Artística Literaria, fueron éxitos notables que puede anotarse en su haber Coro Clavé.

Felicitemos a la Junta Directiva.

## “Sastrería Blasco” ELCHE

El dueño de esta Sastrería, en su deseo de corresponder a la buena acogida que se le viene otorgando, acaba de realizar sus compras directas de Pañería en las mejores Fábricas de Cataluña, y tiene el gusto de ofrecer a su clientela, desde estos primeros días invernales, una escogida colección de trajes y abrigos para caballero, en toda escala de precios y calidades, en la certeza de que su mayor empeño ha de ser ahora y siempre dejar contento al cliente, no sólo en cuanto a los géneros, sino principalmente en la confección de los mismos, cabiéndole la creencia de conseguir ésto por estar compenetrado, a raíz de sus estudios, de la última moda imperante en las principales capitales.

Al honor de conseguir un futuro prestigio comercial para mi firma, añado el deseo de desarrollarlo con la seriedad necesaria para obtener la máxima confianza de mis favorecedores, y en esta seguridad, sólo me resta recordar a los que bien quieran vestir, mi

**SASTRERIA BLASCO**  
Calle de Castelar núm. 25

## Fábrica de Aserrar Madera

CAJAS PARA ENVASES

ESPECIALIDAD EN CAJAS PARA FRUTAS

## Ramón Sempere Muntó

BUFART, NÚM. 2 -- TELÉFONO 75

ELCHE

## Francisco Hombravella BARCELONA

Correas, Tacos, Giratacos, Poleas y toda clase de accesorios para la industria Textil

REPRESENTANTE

Alberto Asencio González.-ELCHE

## Tintorería Moderna

A CARGO DE

## José Giner

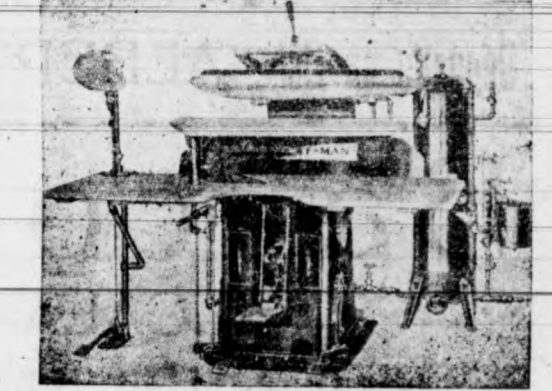

Máquina Hoffman-Modelo Klar-Buk

Procedimientos ultramodernos

Lavado en seco y planchado a vapor

Últimos adelantos en tintorería

Se tintan, lavan y planchan toda clase de prendas

Sistema Americano

## JOSÉ MAYNOU FÁBRICA DE LONAS, LONETAS Y PIQUÉS

ESPECIALIDAD EN TEJIDOS FANTASÍA

CANET DE MAR

Representante en esta: Sucesor de TORRES HERMANOS

## José Poveda Martínez

CONSIGNATARIO

Agente Colegiado

APARTADO 127 = = Avenida Dr. Gadea, 7

ALICANTE

## AVISO IMPORTANTÍSIMO

Oposiciones de estado de Corte y confección, SISTEMA MARTÍ  
Preparación en la Academia de Corte, SISTEMA MARTÍ

LE JARDIN DES MODES

Se han recibido los figurines de invierno, con las últimas modas de París -- Se confeccionan toda clase de trajes y abrigos para señora

Plaza de la Merced, 7 (antes El Capricho) ELCHE Teléfono 190



# EL PUEBLO

LA ASERRADORA  
**Vicente Leguey Antón**

Fábrica de aserrar maderas y cajas para  
envase.  
Productos PANIKER, para calzado y al-  
pargatas.  
Pérez Galdós, 1, 3 y 5 - Teléfono núm. 37

**Manuel Ruíz Bordonado**

Envases de madera  
M. Pelayo, 15 - Teléfono 27

ELCHE

Fábrica de aserrar madera y  
Cajas para envases

**Emigdio Tormo Santamaría**  
Olivereta, 9 y 11. Teléfono 96

- ELCHE -

**Hotel Comercio**

SITUADO EN LO MAS CÉNTRICO DE LA  
POBLACION  
SERVICIO DE COCHES A TODOS LOS  
TRENES

Plaza Mayor, 23 y Eduardo Dato, 3  
Teléfono 19 ELCHE

**D. y P. M. Paniker, S. A.**

Sucursal de Elche:

Pérez Galdós, 1, 3 y 5 - Teléfono 37

FÁBRICA DE CEMENT

Soluciones FRESKO para la fabricación de calzado  
pegado = Pieltro cromado y tela Delahaye para  
opes = Lijas, ceras, tintas, cepillos e infinidad  
de artículos similares.

**Cervecería LA PARISIEN**

ESPECIALIDAD EN APERITIVOS

BOCADILLOS SIEMPRE VARIADOS

**FRANCISCO GUILABERT MICO**

(SUCESOR DE VDA. DE JAIME VALERO)

CAFÉ Y LICORES DE ACREDITADAS MARCAS

Plaza Dr. Campello.-ELCHE

Almacén de Curtidos

**Hijo de Andrés Herrero**

Artículos para la fabricación  
de Calzados y Alpargatas

ELCHE ALCANTE  
Desamparados, 9 Mayor, número 96

**J. TEROL ROMERO**

San Fernando, núm. 25.--ALICANTE

CONSIGNACIONES Y EMBARQUES

Despachos de Aduana :- Agentes en Barcelona:

Sanz Selma-Maycas S. A. -- PASEO COLÓN, 1

**RAMON GARCIA**

Instalaciones eléctricas de todas clases

-- Aparatos eléctricos --

Ereta Alta, número 3 :- :- ELCHE

**Aceites Lubrificantes BRUGAROLAS**

LOS MEJORES

Depósito en Elche: ALBERTO ASENCIO, Calle Canalejas

Imprenta Moderna

IMPRESOS COMERCIALES

DE TODAS CLASES

A UNA Y VARIAS TINTAS

Salvador, 10 -- Teléfono 232.-ELCHE

No dude en obtener

**EL PORVENIR DE SUS HIJOS**

por unos céntimos diarios.

DETALLES: **ADELARDO LLOPIS** ERETA ALTA, 4

**Banco Central**

ALCALA, 31 -- MADRID

Teléfonos 11140, 11149 y 18282 :- Apartado 339

AGENCIA: GOYA, 89 (ESQUINA A TORRIJOS)

CAPITAL AUTORIZADO . . . . . 200.000.000,00 de pesetas

CAPITAL DESEMBOLSADO . . . . . 60.000.000,00 »

FONDOS DE RESERVA . . . . . 20.500.000,00 »

Sucursal en Elche: Plaza Mayor, 8

SUCURSALES: Albacete, Alberique, Alcalá la Real, Alcázar de San Juan, Alcoy  
Alicante, Almagro, Almansa, Almería, Almodóvar del Campo, Antequera, Andújar,  
Arahal, Arenas de San Pedro, Arévalo, Archena, Avila, Astorga, Ayora, Badajoz, Baena,  
Balaguer, Barcelona, Barco de Avila, Beas de Segura, Bellpuig, Benavente, Berja,  
Campo de Criptana, Carcabuey, Carcagente, Carmona, Cazorra, Cazalla de la Sierra,  
Cebreros, Ciudad Real, Córdoba, Cervera, Cuenca, Daimiel, Dós Hermanas, Ecija,  
Elche, Enguera, Haro, Hellín, Igualada, Jaén, Játiva, La Bañeza, La Carolina, La Roda,  
León, Lérida, Linares, Lora del Río, Logroño, Lorca, Lucena, Málaga, Manresa,  
Manzanares, Marchena, Martos, Mataró, Medina del Campo, Mora de Toledo, Mo-  
rón de la Frontera, Murcia, Nájera, Novelda, Ocaña, Oropesa, Osuna, Peñaranda de  
Bramonte, Piedrahita, Ponferrada, Porcuna, Priego de Córdoba, Puente Genil, Quintana-  
r de la Orden, Reus, Ronda, Sahagún, San Clemente, Santa Cruz de la Zarza, Se-  
villa, Sigüenza, Sueca, Talavera de la Reina, Tarancón, Tárrega, Toledo, Tomelloso,  
Tortosa, Torredelcampo, Torredonjimeno, Torrijos, Trujillo, Ubeda, Utiel, Ultera, Va-  
lencia, Villacañas, Villa del Río, Villanueva del Arzobispo, Villarrobledo y Yecla.  
Filial: Banco de Badalona (Badalona).

INTERESES DE CUENTAS CORRIENTES EN PESETAS

A la vista: Dos y medio por ciento anual. Con ocho días de preaviso: Tres por ciento  
anual. A tres meses: Tres y medio por ciento anual. A seis meses: Cuatro por ciento  
anual. A doce o más: Cuatro y medio por ciento anual

CONSIGNACIONES A VENCIMIENTO FIJO

Estas consignaciones que admite el Banco por el importe de la cantidad que entrega  
el cliente, devengan un interés de tres y medio por ciento anual a tres meses y de cuatro  
por ciento a seis meses y cuatro y medio por ciento a un año

CAJA DE AHORROS: Interés de cuatro por ciento anual

Cuentas corrientes con interés, en pesetas y en monedas extranjeras. Cuentas de cré-  
dito. Compra y venta de valores. Cobro y descuento de letras y cupones. Compra y  
venta de monedas extranjeras. Giros y cartas de crédito. Seguros de cambio. Depósitos  
de valores y, en general, toda clase de operaciones de Banca

**LUIS BROTONS**

Maquinaria y Material Eléctrico

TELÉFONO 138 :- CANALEJAS, N.º 37

**José M.ª Conca Torregrosa**

TRANSPORTES GENERALES

Comisiones - Consignaciones - Tránsitos

DESPECHO DE ADUANA:

San Telmo, núm. 8 :- Apartado, 147 :- Teléfono, 239

ALICANTE

**Banco Internacional**

de Industria y Comercio

CAPITAL: PESETAS 30.000.000

Presidente: Excmo. Sr. Marqués de Alonso Martínez

Domicilio social: MADRID, Carrera de San Jerónimo, 43

SUCURSALES: Aguilas, Alicante, Ayamonte, Cádiz, Caravaca, Car-  
tagena, Cieza, Elche, Hellín, Huelva, Isla Cristina, Lorca, Málaga, Melilla,  
Murcia, Orihuela, Puerto de Santa María, San Fernando, Sanlúcar de  
Barrameda, Torana, Valencia y Yecla.

Principales operaciones: Compra y venta al contado de toda clase de valores de  
contratación corriente.—Depósito de títulos en custodia.—Admitimos valores en cuenta  
corriente y abonamos los cupones respectivos concediendo créditos contra dichas cuen-  
tas previa consulta.

Cumplimiento de órdenes en las bolsas nacionales y extranjeras.—Apertura de cuen-  
tas corrientes de moneda nacional y extranjera.

INTERESES QUE SE ABONAN EN PESETAS: Cuentas corrientes a la vista 2'50  
por 100 anual.—Id. id. a ocho días sin previo aviso, 3 por 100 anual.

Caja de Ahorros, desde el siguiente día de efectuadas las imposiciones hasta el en-  
que se retiren, 4 por 100 anual.

Bonos a vencimiento fijo, satisfacción de los intereses trimestralmente. A plazo fijo  
de un año 4'59 por 100.—Id. id. dos años, 5 por 100 anual.

Dirección Telegráfica y Telefónica: BANKINTER.

**Banco Popular de los Previsores del Porvenir**

fundado por escritura pública de 14 de Junio de 1926

CAPITAL: 30.000.000 de pesetas

Casa Central: Avda. del Conde de Peñalver, 22.-MADRID

Dirección telegráfica: PREVIBAN

SUCURSALES: Alcázar de San Juan, Algemés, Alginet, Alhama  
(Murcia), Almagro, Belmonte, Benifayó, Bilbao Boñuelo de Santullán,  
Brozas, Cádiz, Calahorra, Cañaveral, Ceuta, Elche, Grao (Valencia),  
Huesca, Jaén, Játiva, Jerez de la Frontera, Monóvar, Oviedo, Palencia,  
Pamplona, San Sebastián, Santa Cruz de Mudela, Sevilla, Socuéllamos,  
La Solana, Tomelloso, Torrente, Valencia, Villarta de San Juan, Vitoria,  
Yecla y Zaragoza.

Este Establecimiento realiza operaciones de Cuentas corrientes a la vista y especia-  
les en perfecto enlace con los servicios de pago de cuotas al cobro de pensiones de la  
Mutualidad. Imposiciones a plazo fijo. CAJA DE AHORROS, con finalidad primordial  
para la formación de pensiones de la Asociación, Créditos y préstamos de carácter es-  
pecial y de modesta cuantía para los asociados de Los Previsores del Porvenir. Des-  
cuento y negociación de letras sobre España y extranjero. Giros. Depósitos reintegra-  
dos para la formación de pensiones de la Asociación. Cartas de Crédito sobre España  
y extranjero. Depósitos en custodia de títulos. Operaciones de Bolsa. Transferencias.  
Compra y venta de moneda extranjera. Inormes comerciales. Domiciliaciones en nues-  
tras cajas. Cobro y descuento de cupones.

**H. CONFIANZA**

PROPIETARIO

**José Bernad Valero**

SANJAJA, 2 (frente a Correos) Teléfono, 130

ELCHE (Alicante)

Precios especiales a los señores Viajantes

**JOSE ROMERO OLIVER**

Fábrica de Cajas de Cartón

Conde, núm. 6 - Teléfono, 34

ELCHE



## Cédulas personales

### Instancia abierta

Para el Excmo. Señor Presidente de la Diputación Provincial.

Excmo. Señor: Los que suscriben, vecinos de la Ciudad de Elche y de su Término Municipal, a V. E., con el mayor respeto exponen:

Que siendo numerosos e intolerables los abusos que en la recaudación del impuesto de cédulas personales se vienen cometiendo por el personal encargado de la misma en esta localidad, que aplica arbitraria y excesivamente las tarifas, y que desatiende, indirectamente, las reclamaciones que con harto fundamento se entablan, manifestando a los recurrentes que deben hacerlas ante el Recaudador de dicho impuesto en Alicante, lo que les supone un molesto viaje, una pérdida de tiempo y un nuevo desembolso, superior en algunos casos al exceso indebidamente pagado, es por lo que acuden y,

SUPPLICAN a V. E. que, previas las gestiones que estime conducentes a la comprobación de los hechos referidos, se digne adoptar las medidas que las disposiciones legales autorizan a fin de que estos abusos tengan la debida sanción y se eviten en lo sucesivo.

Gracia que confían alcanzar del recto proceder de V. E., cuya vida guarde Dios muchos años.

Elche, para Alicante, a 8 de septiembre de 1930.

Rafael Penalva, Laureano Mollá, J. Sánchez, Antonio Ferrández, Vicente Antón, José Maciá, José Campello, Francisca García, Eduardo Martínez, A. Durá López, Manuel Campello, Juan Durá, Antonio Martínez, Antonio Jaén, Tomás Pomares, Francisco Sempere, Diego Agulló, Francisco Molina, Vicente Brotóns, Jaime Carbonell, Andrés Pérez Davó, Pedro Quirant, Francisco Pérez, José Mollá, José Durá, José Sempere, Ramón Campello, José Navarro, Francisco Segarra, Diego Agulló, José Durá, José García, Diego Campello, José Aznar, Domingo Iborra, Pascual Hernández Terol, Esteban Boix, Ramón Segarra, Jaime Ferrández, Vicente Mateu Sepulcre, José Sempere Más, José Maciá Ruiz, Francisco Boix, Pedro Javaloyes, Vicente Leguey, Pedro Asencio, José Juan, Matías Maciá, José González, José Sotoca, José Quirant, Onofre Soler, Alfredo Fenoll, Pablo Ruiz, Pascual González Irlas, Vicente Marco, Francisco Martín, Victoriano Maciá, Diego Agulló Campello, Trinitario Agulló, Vicente Sempere Antón, Pascual Antón, Jaime Maciá Vicente, Antonio Antonio García, Tomás García, Juan López, Antonio Martínez, Pascual Coves, Basilio Amorós, Pascual Escolano, José Agulló, Gaspar Urbán José Vicente, Juan Antón, José Guillén, Francisco Berénger, Antonio Picó, Francisco Aparicio, Carlos Botella, Ismael Martínez Francisco Sánchez.

La precedente solicitud, firmada por numerosos vecinos de la Ciudad y del campo, nos ha sido remitida con el fin de que la trasmitamos por medio de estas columnas a la Autoridad a que va dirigida. Es una muestra patente del

descontento reinante contra los abusos que en la recaudación de este impuesto se vienen cometiendo.

De desear es, y así lo esperamos, que cuanto los firmantes de la instancia ponen de relieve se evite con urgencia, ya que el periodo de recaudación voluntaria toca a su término.

Aparte de lo que consignado queda, varios labradores nos han manifestado sus quejas por el hecho de que en diversas y bastante frecuentes ocasiones han venido a la Ciudad con el objeto de sacar la cédula y no han podido efectuarlo por no haberlas. Hay quien con este motivo, ha perdido dos y tres viajes, amén de los jornales correspondientes.

## José García Ripoll

### Fábrica de Borrás

Especialidad en borras para colchones

ELCHE

## Espectáculos

KURSAAL

El pasado sábado hizo su debut en nuestro primer teatro, la Compañía de Zarzuela de Tomás Ros, en la que figura el eminente divo Emilio Sagi-Barba. Puso en escena la zarzuela de Federico Romero y Fernando Shaw, música del maestro Guerrero, «La rosa del azafrán», obteniendo en su estreno, tanto el conjunto como sus primeros actores, un brillante éxito, en particular el gran cantante.

En la segunda noche representó «La Capitana», original de Sevilla y Carreño, con música de Vela y Brú, y la popular zarzuela «El Guitarrico», de M. Fernández de la Frente y Luis Pascual Frutos; música del maestro A. P. Soriano, siendo del agrado del público y apuntándose otro éxito más.

El lunes con un lleno completo se estrenó la primera película sonora y hablada totalmente en castellano, de las M. G. M. «Ladrones», interpretada por Stand Laurel y Oliver Hardy, proyectándose a petición del público el martes.

Anoche debutó la compañía dramática de Ricardo Calvo, con la grandiosa obra del inmortal D. Pedro Calderón de la Barca, «La Vida es Sueño», que fué muy aplaudida.

Fuó muy notada por el público la falta de orquesta, pues la categoría del espectáculo no es para estar solamente el piano.

Hoy, despedida de la compañía con el canto en cuatro actos y en verso, original de don Eduardo Marquina, En Flandes se ha puesto el sol».

Para el sábado el gran film «El hombre y el momento», por Billie Love y Rod la Rocque.

Domingo, la producción Gran Luxor Verdaguer, sonoro-parlante, «La Isla de los barcos perdidos», interpretada por los geniales artistas Virginia Valli y Jasón Robards,

COLISEUM

En este elegante Salón, tampoco la empresa se descuida, habiéndose estrenado ya en lo poco que va de temporada, varias y notables películas, siendo la más reciente la gran superproducción dirigida por Frec Niblo, el realizador de «Ben-Hur», «Sueño de amor», interpretada por Joan Crawford y Nils Arter.

Hoy jueves, la simpática y traviesa Clara Bow, hará las delicias del público con su película «Peli-rrroja».

Sábado, estreno de «Guantes de piel», por Conrad Nagel.

Domingo, otro estreno, «El Telégrafo de la Paz», por Tin Mc. Coy.

LLORENTE

Exito tras éxito va conquistando la Empresa de nuestro veterano coliseo,

El último ha sido el estreno de «Fruto de Amor», gran película interpretada por Eddie Leonard y Josephine Dunn.

Hoy se representará «Amor... Deber», por Jack Holt y Betty Compson.

Sábado, la sensacional película, «La inquietud de Nueva York», por el excampeón mundial de pesos pesados Jack Dempsey.

Para el domingo, la intrigada película «El expres de media noche», por Villian Haines.

## CICLISMO

Por premuras de tiempo nos es imposible publicar una extensa reseña de nuestro activo redactor de la sección ciclista de deportes, D. Saturnino Leguey, referente a la importante prueba ciclista organizada por el diario republicano de Valencia «El Pueblo».

## Vicente Llorca

### Camisería SPORT

Altamira, 9.-ALICANTE

Representante en Elche:

## JOSÉ CANDELA

## NOTICIERO

Victima de cruel y prolongada enfermedad, ha fallecido el malogrado joven Antonio Pérez.

Reciba la Sr. Vda. de M. Pérez, madre del finado, nuestro más sentido pésame.

La pasada semana tuvimos el gusto de saludar, y de paso para Murcia, a D. Ignacio Roca de Togores, hermano de nuestro distinguido y querido amigo D. Carlos Roca de Togores, Director del Banco Central, en esta plaza.

Ha regresado de Madrid, completamente restablecida la Sra. de nuestro buen amigo D. Francisco Parreño Candela.

## Almacén de artículos para Alpagatas

Hilados de Cáñamo y Lino

Pisos de Goma ESTRANY

DE

Maquinaria para Alpargatas y Calzados de

Hilaturas CARALT PÉREZ S. A.

ENDRES & BOZUNG

## JOSÉ SAMPER MARCO

TELÉFONO N.º 12

CERVANTES, 18, 20, 22

LA COMERCIAL

TELÉFONO 196

## SANTIAGO VALDÉS

TRANSPORTES TERRESTRES Y MARÍTIMOS DE DOMICILIO A DOMICILIO

Servicios combinados

Consignaciones -- Fletamentos -- Tránsitos

Sagasta, 40 - - - - - ALICANTE

## NUEVA FUNERARIA

(NO ESTA UNIDA A LAS DEMAS)

Inmejorable servicio de coches fúnebres -- Arcas y féretros de todas clases

PRECIOS ECONÓMICOS

DESPACHO:

COCHERA:

Castelar, antes Solares, número 6

Calle de Cristóbal Sanz

y Abad Pons número 1

TELÉFONO N.º 189

ELCHE

## "PLUS ULTRA"

Compañía Anónima de Seguros Generales

(Antes, Centro Catalán de Aseguradores)

FUNDADO EN 1887

## VIDA, ACCIDENTES, INCENDIOS, ROBO

DIRECCIÓN:

AGENCIA GENERAL:

AGENCIA LOCAL:

Plaza de las Cortes

Luis Martínez Sánchez

Fausto Román

MADRID

Bailén, 16, bajo

ALICANTE Abadía, 7.-ELCHE

## REPOSTERIAS

DEL

Casino y Popular Coro Clavé

A CARGO DE

## BLAS ORTS

Gran surtido en aperitivos y bocadillos

Café «Exprés»

Se sirve la cerveza con «frijidaire», estilo americano.

Esmerado servicio para bodas, bautizos y refrescos

-- a precios económicos --

## Academia de Corte y Confección

Sistema SARRIA

DIRIGIDA POR LA PROFESORA

## Srta. Etelvina Maestre

Se admiten alumnas para el profesorado

Precios económicos = Enseñanza rápida

Se necesitan oficialas de modista

Puente Ortices, número 15 -- ELCHE

## EL PISO Antonio Sempere Brotóns

TEJIDOS Y NOVEDADES

La casa que más barato vende

CASTELAR, NÚM. 24 PRAL.



## Sección Médica

### Beneficios infantiles de la lactancia

El recién nacido tiene un aparato digestivo incompleto, incapaz de digerir bien nada más que la leche. Pero este escaso poder digestivo será lo suficiente para aprovechar bien la leche de diversos animales, lo mismo que la de la mujer. Los análisis de este producto nos enseñan la muy diversa composición y muy diversas propiedades biológicas que presentan la leche de mujer, vaca, cabra, etc. Así, la leche de vaca puesta en contacto con el jugo gástrico forma un coágulo grande, difícil de deshacerlo, en tanto que la de mujer se cuaja en finos copos mucho más fácilmente digeribles. Esto explica porqué el estómago de un niño que ingiere leche de mujer está ya vacío a la 1 y media o 2 horas en tanto que con leche pura de vaca tardará por lo menos 3 horas. Además la leche de mujer contiene fermentos y substancias defensivas contra las infecciones que puede sufrir el niño, que no se encuentran en la de otras especies. Si se examinan las deposiciones veremos que en la del niño sometido a la lactancia natural están invadidas por escasa diversidad de microbios y entre los que existen predominan en extraordinaria abundancia unas bacterias (b. bifidus) que ordinariamente no solo son inofensivas si no que evitan la proliferación de otros microbios, capaces de producir múltiples infecciones, dando lugar a la llamada «desinfección natural del intestino». En cambio, si examinamos las deposiciones de la lactancia artificial nos encontraremos con que esta bacteria defensiva existe en mucha menor cantidad, pero en cambio pululan otras muchas dispuestas a atacar al niño en cuanto sufra una alteración de su fisiologismo normal. Por eso, los trastornos digestivos del niño criado exclusivamente al pecho rara vez suelen ser graves, en tanto que en los otros la mortalidad es grande.

En España mueren anualmente 200.000 niños, de los cuales podrían salvarse muy bien más del 60 por 100, solamente con que las madres tuvieran algún conocimiento sobre el modo racional de criar a sus hijos.

Es tan importante amamantarlos que algunas fábricas donde trabajan un número grande de mujeres tienen salas de lactancia a cuidado de personal competente, donde las obreras dejan sus niños al entrar a trabajar y toman media hora de descanso mañana y tarde para poder darles de mamar. De este modo en Francia, donde la mortalidad de los niños menores de un año es todavía de un 15 por 100, se reduce en estos centros al 2 por 100. El doctor Garrido Lestache cuenta como ha logrado hacer desaparecer la mortalidad infantil entre las obreras de una fábrica

## Vicente Bañón Fenoll

Representante de artículos para la fabricación de alpargatas y calzados

Dóngolas y metís de todas clases, de la Vda. de Ramón Bigas, y Ternera box-calf, Tankalf, engrasados y hojas de color, de Ignacio Zaragoza.

Avenida de Blasco Ibáñez, núm. 2, ELCHE - Teléfono, 149

Gran surtido en libretas escolares, papel de música y cintas para máquina, en la

## IMPRESA DE SEGARRA

Canalejas, 38 - - - - ELCHE

## SASTRERIA BLASCO posee las Creaciones Nuevas en Pañería

ca que le encomendó la protección de sus empleadas y de sus hijos, con solo un sistema de perfecta organización. Todo se redujo a que la madre disfrutara de un completo descanso quince días antes del parto y cuarenta después, abonándoles durante este tiempo el jornal integro y siendo asistidas al parto por persona especializada. Facilitando después la crianza del niño al pecho de la madre, para lo cual se le permite a esta abandonar el trabajo durante el tiempo necesario para que el niño mame. Y con sólo esto, durante el primer año ha desaparecido la mortalidad infantil. Verdaderamente no hay motivo para que un niño que nace sano muera durante la primera época de su vida; la higiene y la medicina actuales saben evitarlo.

La lactancia artificial es la gran responsable de la enorme mortalidad infantil, y así se vé en algunas estadísticas de conjunto de consultorios infantiles públicos, que manteniéndose durante casi todo el año la mortalidad de los niños alimentados con biberón doble y hasta triple, en la época de mayor calor daban una mortalidad de hasta 150 y 250 niños, mientras que entre los criados al pecho apenas morían 30.

Dos son los factores que encierran el gran secreto de la inmortalidad infantil. La vigilancia y cuidado de las embarazadas para que el niño nazca robusto, y luego la lactancia natural. Estos son los modos de reducirla hasta el 2 por 100 en lugar del 20 o 25 por 100 que estamos acostumbrados a ver.

Ni aún la clase media y pudiente llega entre nosotros a tener cifras tan bajas de mortalidad debido a que desconocen que estas medidas de prevención tienen resultados tan brillantes y apenas hay mujer que se preocupe de informarse si su embarazo sigue un curso normal o si necesita alguna medida de prevención. Y mas tar-

de, si dá de mamar a su hijo, lo hace como y cuando le parece, sin preocuparse gran cosa de cómo lo debe de hacer y de si lleva el niño un desarrollo normal. El contacto de los pequeñuelos con el médico debe de ser periódico para poder apreciar en todo momento la marcha de su evolución y poner a tiempo los correctivos necesarios. Si por necesidad hay que alimentarle con biberón, la vigilancia ha de ser más estrecha y las reglas dictadas por el médico mas escrupulosamente seguidas para no tener que lamentar verdaderos desastres.

Un error de impresión en mi artículo anterior ha dado la cifra de un 10 por 100 en lugar de 70 por 100 para los niños alimentados con biberón y alejados de sus madres.

Dr. Juan Pelschen y Kutz

## RIPIOS SEMANALES

«¡Por si las moscas!»

Hay obrero que se queja porque la razón le sobra.  
Con seis peques y la suegra,  
«las de Cain» aún son pocas...  
Pasa mil calamidades como aquel mártir del Gólgota que murió crucificado y dió su sangre preciosa por la humanidad doliente.

En cambio hay un ser que ex- (plota sin ton ni són al obrero, y predica, y en sus notas, que se oyen como una lluvia, va poniendo su alma toda.

Este es el patrono, el hombre que dice «va mal la cosa» por tirarse a su bolsillo, «si a mano viene» una «gorda», ¡Después intenta llamarse «patrono de los de ahora, de corazón limpio y sano!»... Y ofende «a tontas y a locas»

a un anciano venerable, digno de todas mis loas.

¡Esto es ya mas que sarcasmo! Con patronos «a la moda» que llevan «alta la mira», ¡vaya un fresco que se nota! Hay alguno de estos seres que a la democracia nombra, y teme a la luz del día cual la gallina a la zorra, ya que su vida fué siempre escamoteo en la sombra.

Y es que el pobre se habrá dicho: «Lo hago así, ¡por si las moscas!»

El jueves en el Kursaal dieron una mala nota unos cómicos cantantes que no llevan «La Mascota» en su extenso repertorio, ni ninguna de esas obras que el vulgo ha dado en llamar «eminente» hermosas.

La escandalera se armó, y se oyó hasta en Barcelona, porque el director de escena escamoteó en la obra dos cuadros interesantes, dé esos de marca famosa. El público protestó con mucha razón, de sobra, interviniendo la «fuerza» y... no hablo mas; ¡por si las moscas!»

PACO CRESPO

## Los Culturales y la Dama

La Comisión Municipal Permanente, en sesión del jueves pasado, tomó cierto acuerdo que recuerda y confirma la desdichada intervención de los directivos de la Sociedad cultural BLANCO Y NEGRO en el asunto de la entronización de La Dama de Elche. Con una breve relación de los hechos bastará para que todos se enteren.

La Junta Directiva de la expresada Sociedad, en oficio de 14 de Marzo último, pidió muy razonablemente al Excmo. Ayuntamiento que contribuyese a la realización de la idea cediendo sitio público para el emplazamiento del busto y aportando a la suscripción el coste del bloque necesario, cuyo valor—se decía textualmente,—no será cosa mayor de 50 a 60 pesetas». A esta súplica contestó el Ayuntamiento acogiéndola en todas sus partes, pues al mismo tiempo que ofrecía conceder en la Glorieta el espacio necesario, se manifestaba también dispuesto a pagar de los fondos municipales las 50 ó 60 pesetas que la piedra importase.

Posteriormente, los directivos de BLANCO Y NEGRO presentaron en el Ayuntamiento una factura que dice así: *Por 4 bloques piedra Almorquí para el monumento de La Dama, 326 pesetas.* Naturalmente, no era posible que ni el señor Ferrández, ni ningún otro Alcalde, celoso cumplidor de sus deberes, autorizase el pago de la factura. No porque el Sr. Ferrández, como cualquier otro Alcalde posible, cediera en amor a La Dama a los culturales de la Sociedad BLANCO Y NEGRO, sino porque tal pago no era legal. Por otra parte, ¿es tan fácil admitir que el cálculo anteriormente hecho por personas de indiscutida cultura se friese en la realidad el error o la corrección representados por la diferencia existente entre las 50 ó 60 pesetas presupuestas y las 326 a que asciende la factura?

Y, sin embargo, los directivos culturales de BLANCO Y NEGRO, algo molestos por el hecho de que la factura no se hiciese efectiva, dirigieron en 16 del pasado un segundo oficio al Ayuntamiento, en el que su malhumor, un malhumor culto y artístico, desde luego, resalta con el párrafo siguiente:

«Con lo expuesto contrasta poderosamente la actitud en que se ha colocado ese Excmo. Ayuntamiento. Ante la generosidad de todos los ilicitanos que no han regateado su ayuda, nos confunde que la representación de Elche, por lo que sea, no demuestre que tiene tanto cariño a La Dama, que tanta gloria ha dado a Elche, como el primer ilicitano. Nos mueve a decir esto por ser incontables las veces que hemos acudido para recabar que decida, sin lograr más que evasivas y pretextos para dar lugar a eternizar este asunto».

Antes, el error cultural. Ahora la rareza de que habiendo contribuido a la ejecución de la idea todos los ilicitanos, ande todavía por el mundo esa pintoresca factura que valora en 326 pesetas lo que no debió costar más de 60.

Con muy buen acuerdo, a nuestro juicio, la Comisión Municipal ha contestado a los culturales pidiéndoles pormenores de la suscripción, a la que todos los ilicitanos contribuyeron, y prometiendo costear la diferencia que exista entre los gastos y los ingresos. Todo ello, bien justificado como es natural.

Como los comentarios sobran, hacemos punto por hoy. ¡Qué rarezas tienen los sabios! ¡Qué tan extraño es el sér cultural!