

EL PUEBLO

SEMENARIO INDEPENDIENTE APARECE TODOS LOS JUEVES

PRECIOS DE SUSCRIPCIÓN

Elche, un mes	0'50 ptas.
Resto de España, trimestre.	2'00 »
Extranjero, trimestre	2'50 »
Número suelto, 10 céntimos	
Paquete de 25 ejemplares, 1'75 pesetas	

Año I

Elche 13 de Noviembre de 1930

Núm. 22

Polítiquero Republicano

¿Se podrá leer algo tan peregrino, tan incongruente, in-substancial, falso y estulto como el último editorial de nuestro amado colega «Elche», intitulado «Política San-sanista»? El triunvirato farisaico, que tristemente dirige los destinos del citado colega, arremete contra toda acción, toda renovación y hasta toda tentativa de regeneración administrativas.... en tanto ELLOS (¿quienes otros podrán ser?) no suban en hombros de la muchedumbre a ocupar los sillones concejiles. Mientras, el pueblo no quiere ni debe querer mejoras. ELLOS, los gérmenes de la panspermia de un próximo festín burocrático, lo han olido y saboreado de antemano.

¡Que se paralice todo! ¡Que mueran virgenes las ideas, los proyectos y trabajos de quienes gobiernan actualmente! ¿Para qué el Matadero.... La Plazuela?.... Los Caminos?.... Las Escuelas?.... Los Problemas Sanitarios?.... ¡Todo en el Mundo tiene espera y Elche puede apartarse de ese progreso constante de las municipalidades españolas, teniendo esperanza de conseguir la redención, el resurgimiento intelectual, moral y científico que le agoran los célebres Robinsones Republicanos.

Claro es, que como ELLOS no piensan los demás: ni los otros republicanos, ni el propio «Elche», ni los simpatizantes. Esas genialidades son hijas, naturales y civiles, de espíritus incorruptibles, de intelectos meditativos que funcionan tras las taquillas de PAGOS de algunas fábricas, de meros observadores de miserias humanas, de otros que rebullen entre anaqueladas llenas de la ciencia e imaginación de variadas latitudes o a lo sumo, ¡quien sabe!, el resultado de empíricas alegorías producidas en sesos ignorantes por la traducción de recetas en alguna rebotica pseudo republicana. Así, como ELLOS, ni piensa, ni opina, el Pueblo.

¡Nada de administración municipal! Lo indispensable para seguir.... tirando, como ELLOS, de la carreta ideológica a que están uncidos. ¡El Dinero... a la Depositaria Municipal! De tal modo pueden únicamente razonar unos entes, obtusos, apasionados e indignados. ¡Pensar que los dirigentes de un órgano local, prototipos del republicanismo, diputan a la redacción a esa orientación francamente insensata y el JEFE, parodista o pantomimo, no remeda con los primeros el proceder popular del célebre D. Cristino Bermudez de Castro!

Cuando se administra honradamente y con tesón, con constancia que no se olvida ni ante intereses particulares, visitándose Negociados y Direcciones en busca de una insignificante mejora local; cuando dirige la política de la «situación» un hombre que tuvo el mérito ¡nada más! de haber sido un Alcalde honrado de esta Ciudad en otros tiempos, en los cuales era verdadero mérito serlo; cuando en beneficio de instituciones culturales y acreditada su inversión renuncia nuestro primer Regidor al gaje de unas 6.000 pesetas anuales; cuando unos, y otros, y todos, abandonan sus ocupaciones y sacrifican su peculio, en aras no de ideal apasionado, si de satisfacción espiritual por el cumplimiento de un deber cívico.... la trilogía de la mentecatez y absurdo ilicitanos, no como figurados canes, como verdaderos perros de presa atacan a tonfas y a locas una labor perfecta, acabada y sencillamente moralizadora de la vida municipal.

Un consuelo queda. ¡Grande! ¡Suficiente! Los propios secuaces, secuela de la anterior campaña que combatimos, abandonan las columnas del querido colega republicano-radical-socialista y se acogen a «El Obrero» propugnando, con ciencia y experiencia, algo de lo que, en plazo próximo, ha de ser la Casa de Socorro Illicitana. Esto debía bastarnos.... ¡Y el considerar que quienes impugnan son los mismos, constituyen el mismo frente de combate, que defendían la política caciquil, atacaban la administra-



Una carta

Estimado Manuel: por las presentes y mal trazadas letras, quiero hacerte saber que, en este pueblo de desdichas y penas, todo sigue igualito que hace un siglo y el mal no tiene enmienda. ¿Te acuerdas de los hierros que cercaban la espléndida glorieta, haciendo de un paseo tan hermoso una jaula con reja? ¿Pues están igualito, buen amigo, que en el año noventa, cuando ibamos fumando de escondidas, siguiendo a las mozuelas y era un lujo, el domingo por la tarde ponerse blusa nueva. Porque eso sí que cambia, ¡recarape! y los mozos ¡peineta! llevan traje a diario, y por las noches se ponen un trinchera que es, pues un guardapolvo, ¿tu me entiendes? con cinturón y hombreras

y unos anillos... ¡que solamente le falta la collera!

¿Y las mozas, mi amigo? Eso es más serio, pues se han cortado todas la melena y van por esas calles muy pintadas y con unas ojeras

que viéndolas le antoja al más pacífico que tó el año es cuaresma.

Después, para peinarse, cojen las cuatro mechones y se hacen unos moños a lo Greta que viéndolas de espalda, mas parecen lechugas, que cabezas.

Sabrás que se acabó lo de la Banda y que ya nadie peta

ni dice chufa, amigo, pero yo toavía no sé si es buena;

pues con tantas polémicas y músicas, compases y corcheas,

ni nadie dijo nada,

ni saben que se pescan.

También te participo,

que en el año cuarenta

te invito pa que comas en mi casa

y que quiero que vengas

pues yo tengo entendido

que harán muy buenas fiestas

con carreras de cintas

y tracas y palmera

y pa el último día

¡abrirán las escuelas!

POLÍN

ción honrada y, a la llegada del Directorio, redactaban y suscribían moralmente Manifiestos laudatorios del General Primo de Rivera!

ELLOS ven tráfugas por doquier. ELLOS, que son y han sido de una consecuencia admirable en proseguir los senderos tortuosos que conducen a la satisfacción del ciego egoísmo, de la desmedida ambición, del ilegítimo interés.

CONCURSO

Se saca a concurso el arrendamiento del servicio de Repostería del Casino de Elche, con arreglo al pliego de condiciones que se halla de manifiesto en la Conserjería de dicha Sociedad. El plazo para presentar proposiciones terminará el día 30 del mes de noviembre actual.

Elche 1.º noviembre 1930.

El Presidente, Lorenzo Fennoll; el Secretario, Francisco Selva.

Sidra-Champagne
REINA VICTORIA

Contestación obligada

XVI

Sin enmienda.--Otra patochada neroniana

El hecho es del dominio público. José Maciá, afiliado al Centro Republicano local, manifiesta su disconformidad con la forma de expulsar a Botella Tello en carta que dirige a «Elche» y éste no publica porque no le dá la real gana, porque no es órgano del Partido y si de unos respetables señores cuyas resoluciones, como las sentencias del Supremo, son inapelables. Como vé el lector, tal procedimiento es monárquico de pura cepa, y no al modo inglés, belga, holandés o sueco, que también en esto hay categorías, sino al estilo español forma Fernando VII ó, si se quiere, época actual. Desde luego puede asegurarse que la manera empleada por ese periódico no es democrática ni siquiera republicana burguesa, como no sea a uso Perú, Bolivia o Argentina, donde ha habido necesidad de producir, precisamente en estos días, sangrientas revoluciones para desterrar los dictatoriales y vergonzosos gobiernos republicanos que en nombre de la Libertad, la Igualdad y la Fraternidad, todo con mayúscula, venían imponiendo su despótica voluntad al sufrido pueblo. Primo de Rivera, el caudillo soberanamente acaudillado y puntapieado, hubiera hecho lo mismo que «Elche», y su sucesor, el otro general, habría seguido igual camino, como el más conforme con su concepción de las cosas y de sus personales impulsos. Nos decía un día Fabra Ribas que Jaurés—el gran Jaurés: ¡qué diferencia entre los que derraman su sangre por la humanidad y los que la extraen de la humanidad!—publicaba en *L'Humanité* los artículos que disientan de su criterio, y hemos visto que *El Socialista* ponía en lugar preferente los trabajos de aquellos correligionarios que impugnaban la orientación y acuerdos del Comité Nacional, del Director o de la redacción del órgano central del Partido, ora se tratase de personas, ya sobre cosas; y que aquel ilustre, por más de un concepto, hombre público, no era un director dirigido—¿oyes, A. Ri Tran Ke The?—sino aclamado por las asambleas nacionales e internacionales, ni el citado paladín de la libertad y de la emancipación obrera, otra cosa que un órgano fidedigno de la clase trabajadora organizada, no cabe duda cuando el mismo Partido republicano mima con tanto esmero y cultiva con tan singular preferencia, como si buscase que le sacara las castañas del fuego, la benevolencia y amistad de esos pícaros socialistas a los que otras veces ha llamado vendidos a la monarquía, vividores, canallas y sinvergüenzas y cuyos textos no copia hoy «Elche» porque una cosa es defender la justicia y otra estar al acecho de un negocio, aunque

EL PUEBLO

para ello haya que traicionar a los propios hermanos consanguíneos, mucho más a los postizos si la ocasión se presenta, que ya se presentará, ya se presentará...

José Maciá, alma cándida, no se había dado cuenta de que si sobre todos los españoles pesa actualmente una censura y una dictadura—la del Gobierno—, sobre él, español y afiliado al Centro Republicano, pesaban dos: la del Berenguer nacional y la del Berenguer illicitano, si aquél general y político de la monarquía, éste político y aspirante al generalato en la república local, cuya dirección ejerce de hecho, y, algún día se calzará de derecho, porque el jefe, acaso—¡qué sabemos lo que pensará en esas íntimas soledades que cada uno suele tener consigo mismo!—por no estar regido por amos más o menos familiares, anuncia ya que renunciará el cargo cuando venga la república. José Maciá, en «su» Partido del lema Libertad, Igualdad, Fraternidad, tenía la libertad de secundar al amo—libertad muy semejante a la del esclavo—, no la de rebelarse; gozaba de la igualdad aparente de ser en derechos y prerrogativas lo mismo que cualquier otro, sin tener en cuenta que existe la jerarquía del dinero, que no es precisamente la del mérito, y disfrutaba de la fraternidad de ser objeto, cuando discrepase de los que mandan, de aquellas indagaciones acerca de la consabida buena conducta, comportamiento e indoneidad que, al referirse a un pobre padre de familia que desempeña modesto empleo en un establecimiento público donde puede ser llamada a atención en nombre de intereses generales por un imponente o cliente acomodado—caso Nerón—, dan la sensación de esos alientos sutiles que preceden a las cesantías... Y nosotros afirmamos que tal comportamiento con el desválido correligionario que disiente, no es republicano y si dictatorial; que es netamente burgués y, si se quiere, monárquico de la peor condición, aunque se escude tras una etiqueta pomposa como sucede a veces con las mercancías averiadas. Y ahora que se apliquen los demás socios del Centro Republicano que no pasen de la categoría de obreros, como Botella Tello, José Maciá y algunos otros condenados al ostracismo por discrepantes, el consabido refrán castellano, tan utilizado por el Cain que ha de traer la república y... los desengaños que ha producido a sus amargados hermanos: «Cuando las barbas de tu vecino veas pelar»... ¡Hala, obreros republicanos! El dilema está elaro y no ofrece lugar a dudas, o con Calomarde, o fuera del llamado Centro Republicano. A lo sumo, y si os callais, allí sin derechos. Si no os parece bien: si discrepáis id a apelar a la Luna. *Esta es la justicia que mandan hacer*, igual en las monarquías que en las repúblicas dictatoriales.

Y aquí surge una duda que en sucesivos números hemos de examinar con todo el detenimiento que su importancia requiere. Las fuerzas oficiales republicanas de Elche, están encauzadas por las manos que las circunstancias reclaman para ser conducidas a la tierra de promisión, o por dos hombres impopulares, egoístas e inconvenientes, cuya representación no tiene su origen tanto en la masa republicana como en altas y familiares complacencias en el buen deseo inspiradas sin duda, pero con dolor vista por la parte de socios más independiente y de mejor criterio del Partido?

J. V.



Pedro Rico
Fábrica de Zapatillas
Plantas de
cartón forradas
Pisos de
Fieltro
TELÉFONO, 41
Obispo Tormo, núm. 15
ELCHE

R. Lozano Pasatiempos

SASTRE

Últimas Novedades

ELCHE

¡Lo que es la simpatía!

Como los republicanos de «Elche» saben sacar tan buen partido a las cosas, llaman la atención sobre el hecho de que en la segunda Charla de Sanchiz, auspiciada (¿has dicho auspiciada?) por el Ayuntamiento, haya reinado la soledad, en contraste con el éxito de público que tuvo la primera por haber organizado ésta un grupo de jóvenes. Y dicen tan salada como irónicamente: ¡son muchas las simpatías y la popularidad del Muy Ilustre!...

Es verdad, no habíamos caído. Si el público se retrajo últimamente, a pesar del ilicitanismo del tema, (y a pesar de Sanchiz, añadimos nosotros), para la tercera Charla convendrá suprimir los elementos todos que condujeron al fracaso.

Por ejemplo: Una Charla de Sanchiz, sin Sanchiz.

Y sólo un redactor del Elche, de organizador único.

El más simpático de todos. Ese que hace volver los rostros y que obliga a decir a las gentes:

¡Qué hombre tan simpático!

Mármoles y Lápidas

Manuel Giner López

Especialidad en lápidas mortuorias con altos y bajos relieves

No equivocarse: Canalejas, núm. 8

= ELCHE =

Leed EL PUEBLO

CHARADAS JEROGLÍFICOS ROMBOS ANAGRAMAS LOGOGRIFOS

Charada

Fui de prima segunda invitado cierto día por unos *todo* famosos que en la comarca vivían; pero al terminar aquella *nadie una dos-tres* había más que yo, que una gran *cuatro* cogí, sin saber que hacía.

Nádabar

Fuga de consonantes

a. a.a.a. e. i. ue. o
i. ue. e. ue. e. e. e.a.
a. a.o. ua. o. a.i.
o.a.a. ua. o. e. ue.a

Mefisto

Una frase

SE

Plinio Anator

Tercio silábico

■ ■ ■ ■ ■ ■ ■ ■ ■ ■
■ ■ ■ ■ ■ ■ ■ ■ ■ ■
■ ■ ■ ■ ■ ■ ■ ■ ■ ■

Después de sustituidos los puntos por letras, léase:

Nombre de varón. En los buques y Arbol (plural).

Perico Botero

Rompecabezas

A E I O U

Con tres consonantes mas forman el nombre de una población.

M. Maciá Durdri

Las soluciones el próximo número

///

NOTA.—Los que deseen colaborar en esta sección, pueden dirigir sus trabajos al encargado de la misma, don Antonio Sánchez Rabadán, calle de Salvador.

Onomástica

Nuestro activo y digno Alcalde, Don Diego Ferrández Ripoll, celebró ayer su fiesta onomástica. Con tal motivo, la morada del Sr. Ferrández se vió concurridísima por personas pertenecientes a las distintas clases sociales que recibieron allí múltiples obsequios de manos tan gentiles como las de la dueña de la casa, señora Doña Mariana Cruz Brú, ayudada en la tarea de hacer los honores por sus simpáticas sobrinas las señoritas de García Ferrández.

En la noche del martes, y como anticipo de la fiesta, se produjo un acto simpático. La Banda Municipal obsequió al Sr. Ferrández, creador de la misma en el año 1924, con un concierto verdaderamente selecto, y, acto seguido, el Orfeón y la Orquesta de Coro Clavé cautivaron la atención de numerosísimos oyentes interpretando con gran perfección varias obras musicales.

El rasgo de Coro Clavé fué una bella demostración de gratitud al Sr. Ferrández por la protección

que nuestro Alcalde está dispensando al arte ilicitano. Sabido es que la asignación que al Sr. Alcalde corresponde en el presupuesto municipal, la reparte entre las tres masas corales de la localidad para que los cantores reciban la instrucción técnica debida.

Coro Clavé, con iniciativa singular y feliz, ha sabido ponderar adecuada y caballerosamente al rasgo personal del señor Ferrández, dando gallarda prueba de su valía artística y de la exquisita cortesía de sus componentes. La opinión entera le ha prodigado su aplauso.

Se vende

la casa número 27 de la calle Ramón Jaén, (Mayor del Llano) de la propiedad de doña Josefina Arias.

Para informes: José Gómez Obispo Rocamora, 2.



V ANIVERSARIO DE LA SEÑORA

Doña Josefa Ripoll Selva

Que falleció el día 15 de Noviembre de 1925

A LOS 75 AÑOS DE EDAD

Habiendo recibido los Santos Sacramentos y la Bendición de su Santidad

R. I. P.

Su hermana D.^a Teresa Ripoll Selva, ruega a sus amistades y personas piadosas se sirvan encomendar su alma a Dios y la tengan presente en sus oraciones.

Todas las misas que el día 15 de Noviembre se celebren en las tres Parroquias, Conventos de Religiosas Clarisas, Capilla de las Hermanas Carmelitas, Santo Hospital y Asilo de esta ciudad, serán aplicadas en sufragio de su alma. Elche Noviembre de 1930.

Anís de La Asturiana

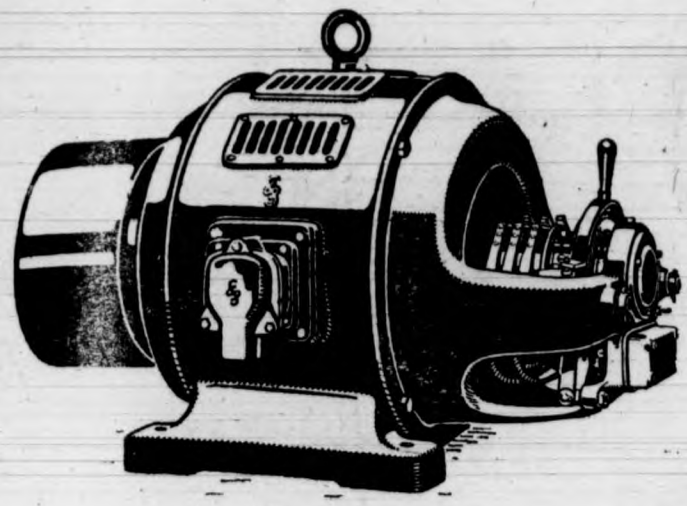

Siemens Industria Eléctrica S. A.

MOTORES, TRANSFORMADORES, BOMBAS
y toda clase de maquinaria y material eléctricos

Representación exclusiva **José Tarí Navarro** Triunfo, 3 (ALICANTE)

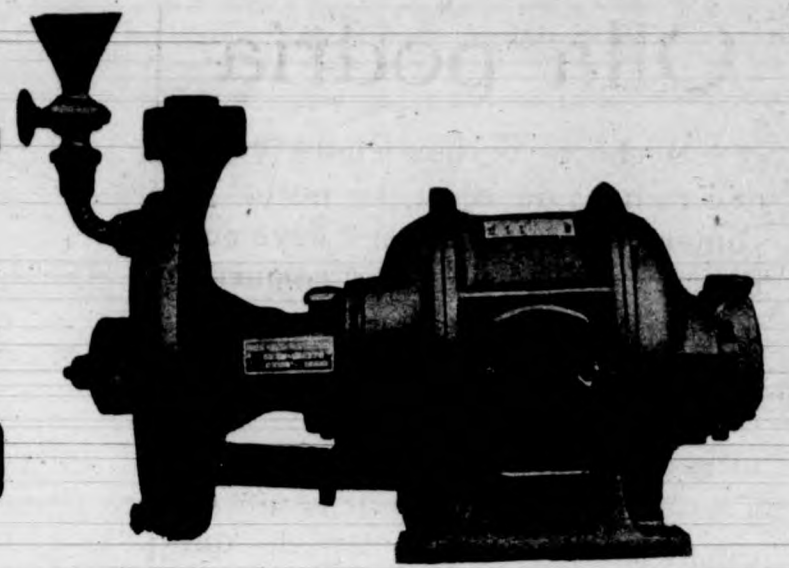

Cierto señor, sin concursar ni opositar, obtuvo del cacique una pensión vitalicia de 3.000 pesetas. Otro, consiguió del anterior que le amañase unas oposiciones y una interinidad inmoral que gravó en 1500 pesetas los intereses comunales. Otro, ocultándose bajo un «camouflage» democrático, birla céntimos y más céntimos a maquinistas y costureros. Otro, es muy amante de las letras, excepto de las que le libran las casas editoriales. Otro, algo kabileño él, tiene muchas cuentecitas pendientes. Y por último, SINAPISMO esfumó líricamente unos miles de reales pertenecientes a las sociedades obreras.

Estos señores son los que presumen de MORALIDAD, DEMOCRACIA, ÉTICA... Y EREMÉTICA.

¿Qué fué de los fondos de aquella sociedad de regantes a cuya Directiva pertenecían Neroncete y Rascasa?

Sabido es que las moras llevan el rostro cubierto; pero no así los moros. El «joven kabileño» se cubre hasta los ojos, ¿tan feo es?

Hay que concretar las denuncias y formularlas ante quien corresponda; lo que a ese mogrebino le será muy fácil por el cargo que desempeña.

Ciudadano «Sinapismo»: Nos quieres decir en verso, cantando, cantando, el total de la cantidad evaporada de cierta sociedad obrera?...

Tu lira joh inmaterial «Sinapismo»! jamás enmudecerá. Ya lo dijo Bécquer:

«Mientras haya en el mundo una
(peseta
¡habrá Poesía!

Soler y Compañía, S. en C.
PAÑOS Y FORROS
ALCOY

Nada de particular

El periódico «Elche» viene alborotado porque en el proyecto de presupuesto municipal figura dotación para un Secretario particular del Alcalde. Antes de alborotar, debiera el colega enterarse de la necesidad y la justicia del cargo.

Debiera saber que para que en las oficinas municipales se desenvuelva el trabajo normalmente y bien, ha de dedicarse cada empleado a lo suyo, bajo la dirección del Secretario del Ayuntamiento, a quien menos que a nadie sobra tiempo que pueda invertir en los asuntos particulares del Alcalde. La verdad es esa, aunque el expresado cargo de Secretario particular fuese suprimido años atrás porque así se creyera procedente.

Ignoramos la cuantía de la dotación a que nos referimos, pero vamos a suponer que sea aquella de 2.000 pesetas, como lo fué anteriormente.

Pues nos parece una mezquina dotación y dudamos mucho que persona con las necesarias aptitudes se avenga a percibir un sueldo insuficiente para la vida.

Ahora bien, si se habla para la galería, ya es otra cosa. Los republicanos aparentan ignorar que las Alcaldías, a las que modernamente se las quiere investir del carácter de Gerencias, tienen a su cargo algo más que tramitaciones y despachos oficiales. Que para que el Alcalde de una población tan importante como Elche pueda hacer la gestión beneficiosa que los intereses de ella demandan, no se ha de dar punto de reposo.

Sin salirnos ahora de lo actual, conocida es la actividad que el señor Ferrández emplea en la preparación de asuntos que luego serán objeto de estudio por parte de las Comisiones municipales, de la Permanente o del Pleno.

Y bueno será que el Sr. Ferrández, quien como todo el mundo sabe regala a los Coros su asignación, ponga en la administración municipal toda su extraordinaria capacidad de trabajo, defendiendo los intereses del pueblo con más celo que los suyos propios; pero que encima de eso haya de realizar el trabajo material que se necesita para dirigir cartas y comunicaciones a unos y a otros, manejando la máquina de escribir

como el último de los temporeros, nos parece ya algo injusto y bastante deprimente.

Sin embargo, el Sr. Ferrández no ha de dar lugar a que puritanos como Sinapismo le den lecciones de ética. La consignación hecha en el presupuesto para el cargo de Secretario particular no es sino una prueba más de la singular delicadeza que caracteriza al actual Alcalde. El Sr. Ferrández ha fijado esa dotación con el ánimo de no utilizar el cargo para sí. No piensa durar mucho tiempo en la Alcaldía... aunque se retrase unas miasmas la República. El Sr. Ferrández solo ha querido hacer una obra de justicia para que la persona que le suceda no tenga que soportar tanto sacrificio como él viene rindiendo.

En cuanto al otro, al presunto agraciado, ya renunció oportunamente la breva para in eternum.

¡Comerciantes!
Anunciad en
El "Pueblo"

Folletones de EL PUEBLO

La aventura de Franz Lietzen

(Continuación)

—Me permito rogarle—pidió Franz—me dispense la amabilidad de sentarse y explicarme todo esto; porque, yo, ¡me voy a volver loco! ¿Usted estaba aquí cuando entré? ¡No! ¿Verdad? ¡No puede ser! ¡Aquí no había nadie!

—Pero, ¿cómo quiere usted que le conteste, si no me deja? Todo lo dice usted—regañó ella alegremente. Luego, tras una pequeña pausa, añadió:—Lo que yo quiero saber, es cómo se hallaba en esa habitación y cómo ha entrado; porque yo, me encuentro sentada aquí, junto al fuego, desde hace más de una hora. Cuando empezó a llover, me retiré, por hallarme afortunadamente cerca de este pabellón.

La cabeza de Franz daba vueltas.

—¡No!—negó con fuerza y hasta con rabia.

La joven, se puso repentinamente seria.

—¿Me lo pregunta y le digo a usted lo que sucede! Si está más enterado que yo ¿para qué me lo pregunta?

—No—corrigió Franz suavemente—. Si digo que no... lo comprendo...; pero no me atrevo en manera alguna a negarlo. Su belleza absoluta, además, es un factor importantísimo para convencerme.

Creo que le gustó la lisonja; porque se la agradeció con una mirada.

—No me lo explico—siguió torturándose Franz.

—Ni yo—afirmó ella.

—Bueno, al fin y al cabo—opinó él—,

es una verdadera tontería que sigamos martirizándonos por la averiguación de un hecho, de tal modo inexplicable, que es inútil pretender esclarecer.

—Eso mismo creo yo—apoyó la muchacha—. No debemos hacer sino celebrar la casualidad que ha evitado el que nos aburriésemos cada uno solo por su lado, de haber caído usted en otro pabellón.

—Es usted la encarnación de la discreción. No hablemos ya de ello.

—¡Ya debemos hacerlo así!

—¡Pero, le juro—prometió seriamente Franz—que me va a preocupar mucho más de lo que parece, cuando no tenga el lenitivo de su compañía, causa del enigma!

—Déjelo ya de una vez. No se acuerde.

—Lo dejo—obedeció Franz; añadiendo alegremente—: Fallo: lo sentencio a muerte, pero no a todo el recuerdo: a la parte milagrosa nada más.

Ella, viró en rondo.

—¿Es usted alemán?

Saludó de nuevo a Franz con toda ceremonia y respondió:

—Semi

—¿Semi, qué?

—Mi padre, es alemán, y mi madre, francesa.—Y pronunciando una inclinación:—Franz Lietzen de Lartroix.

Ella, se presentó también:

—Alemana: Liebe Eiltung von Sträutzer.

Comenzaron a hablar de su país. ¡Qué bello, qué emotivo era todo! Recordaron los incomparables paisajes que ofrecían las vastas comarcas cruzadas por mil riuachuelos, de cielo con negros nubarrones esponjosos casi a ras del suelo, de aldeas calladas y vida melancólica... Allí, en una de aquellas diminutas villas rodeadas de campos casi llanos, de ligeras ondulaciones, pantanosos; de trigales extensos ondulados por una brisa suave

como un suspiro, dejaba ella pedacitos de su alma; su madrecita y dos hermanas más pequeñas que ella... Su padre se fué a la guerra y murió en los primeros combates.

¡Y todo aquello tan hermoso de que habían hablado, lo devastarían los aliados, si las tropas alemanas no repelían la gran ofensiva! Se puso triste ella; Franz, procuró consolarla.

Lietzen, quedó convencido de que se trataba de una buena muchacha. Estuvieron hablando así cerca de media hora dulcemente, al amor de la lumbre. Hablaron mucho de la guerra. Lietzen estaba enterado—más: enteradísimo—, de muchas cosas, puesto que le interesaba la guerra por partida doble: era alemán y francés; su familia paterna, estaba en Alemania; su familia materna y la íntima, en París.

Dijo que había llegado a su conocimiento, que los alemanes iban a emprender una marcha sobre París en esta y esta forma; lo cual le comunicaba a ella muy confidencialmente; en su calidad de alemana y buena amiga, que le había inspirado confianza, pese a su aparición misteriosa.

Y luego, se habló de muchas cosas más: del amor, del feminismo, etc. etc.

De pronto, así como estaban charlando, ella se levantó; y, mirando con ojos espantados a Franz, y emitiendo chillidos angustiosos:

—¡Váyase, váyase, Franz!!—gritó.

Lietzen, con la conversación, se había casi olvidado de la tempestad, que desencadenada, seguía rugiendo sobre las montañas.

—Pero... ¿por qué?... Es imposible, señorita. Y, además, ¿adónde voy yo en esta noche tempestuosa?

Parece que, para dar la última pincelada a la escenita, todas las descargas eléctricas estallaban a la vez. El pabellón

se conmovió hasta sus cimientos; se oyó el retemblar de los cristales a través de las ventanas cerradas y un trueno horrible, como si se desgajasen todos los picachos del Gran San Gotardo.

La joven, que se había levantado dando pruebas de estar poseída del mayor espanto, se acercó a la percha, y, apoderándose del sombrero de Franz, se lo dió.

—¡Tome!! ¡Váyase!!—ordenó con los ojos tan desmesuradamente abiertos, que parecían salirse de las órbitas—.

¡Es preciso! ¡Váyase, se lo ruego!

—¡Pero...!—inquirió Lietzen.

La muchacha emitió nuevamente un grito espantoso, y su rostro de ángel se contrajo horriblemente.

—¿No ve usted?—preguntó con ansiedad, dirigiéndose al centro de la habitación.

—¡No veo nada!—repuso Franz.

—¡Es Trempl!! ¡Mírole allí, Franz! ¡No quiero, no quiero verte, Trempl! ¡Váyase Franz!! ¡Está Trempl ahí; es preciso que se vaya en el acto! ¡Déjeme con él!

Franz, no salía de su asombro, que llegaba a lo máximo. Se veía ante un caso tremebundo, y, a pesar suyo, un estremecimiento de frío, corrió por su cuerpo, cual si fuese a erizarse el pelo.

Mientras tanto, fuera, continuaba el estruendo de la borrasca; rugiendo bravamente el aquilón, ululando agoraramente en las rendijas.

Entonces, la muchacha, se arrodilló en el suelo y pidió que se marchase.

Franz, no pudo negarse; y, con un muyúsculo disgusto, decidió jugarse la vida, para satisfacer el capricho de la joven. Capricho, o lo que fuese en realidad; porque, ¿no tendría ella razones poderosísimas para pedirle que se marchase con tanta precisión?

ENRIQUE VALOR VIVES
(Continuará)

EL PUEBLO

Olla podría

—Bachoca: Veches quant creus que es hora de obrir la porta pa comensar les consultes; y lleva cuidao si vé algú com els costurers de la semana pasá que segóns diuen mos han fet fer el ridícul per que digueren que els Comitès paritaris eren de real orde.

—Mire, no fasa cás de lo que diguen; y lo que deuen fer els que diuen que nosatros ham fet el ridícul es fiase millor en lo que llichen pues nosatros diguerem que els Comitès paritaris son lo mateix que els Achuntaments que hui fonsionen en España que son nomenats per Real Orde y u sostenim en tots els terrenos. Perque anem a vore: ¿Els alcaldes que hat estan al front dels municipis foren nomenats per Real orde?

—Clar; aixó u sap tot el món.

—Y els Presidents dels Comitès paritaris ¿qui els ha nomenat?

—Pues el govern també.

Luego son també nomenats per Real orde pero ha de haver un conte una cosa, que en els Achuntaments solament es nomenat per Real orde l'Alcalde y en els Comitès paritaris son el President y el Vicepresident, de manera que encara estan constituits estos mes antidemocràticament que els achuntaments y además els patronos que figuren com a vocals en eixe organisme els voten sense tindre ningú doctor y els obreros pa nomenar els seus vocals se le que fer la elecció en presència de un delegat de l' obrer. Conque que me diguen ont son els que han fet el ridícul al dir que els Comitès paritaris estan constituits com els Achuntaments.

—Pero home, si aixó pasará sempre cuants interpreten de distinta manera que atres les coses, pues si ells creuen que están ben nomenats aixina, pues que seguixquen com están, a mosatros mos te lo mateix.

El cas es que a última hora diuen ells voten que siguen correchits y millorats...

—Pues empuésse home, estem de acuerdo; hare lo que deuen fer es vore de correchir y millorar també atres sectors socials de la mateixa rama, ahon no puga ningú desahogar patronos content en el apoyo del Padre Misiones fer *martingales* mes o menos *combinaes*.

Conque ves y donali entrá al primer que hacha vengut.

—Calle, que este mirant a vore si está ahí el *membrillo* de la Corte Selesial que vingue la semana pasá y que li encarregue que tornara hui pa donali una sorpresa que tinc reservá pa els seus *amos* o jefes de la República local.

—Home, no sigues tan babieca; pues no veus que eixa chent lo que vol es tirarli *terra al mort* y que els deixen estar.

—Aixó vullgueren ells, que els deixarem, pero yo com a bon republicá que soc, no dec callar lo que perchudica als ideals y tinc que anar sacant a la *picota* als falsos republicans que hui están al front del partit aquí en la localitat que la machoria de ells, ni han segút, ni son, ni podrán ser may bons republicans.

—Ché, no hu prengues tan fort home y ves...

—Mire; en primer lloc el Jefe prinicipal será molt bó pa representar al partit en les altures y fer cuants viaches siguen menester,

perque es voluntariós y te activitat y porque la seua situació social se hu permitix, pero pa dirichir la política y ser caudillo ha demostrat que no aprofita.

—Pero home, tú que enténs de eixes coses...

—El que no hu enten es ell, per que quant eixe grupet de hipócrites se allistaren al partit devia haverlos posat a la *cola* o en el *cuarto de observació* y no en primer fila com els colocá y que además de aixó sa deixat arrastrar de la influencia perniciososa del infractor de la plantilla de les maquinistes, donant per resultat que el seu prestiche com a jefe de un partit sa quebrantat en gran manera.

—Mira, Bachóca, estic veent que te estás clavant en camisa de onse vares. Tú deixa que s' arreglen ells com puguen y procura arreglate tu...

—Sí, pero a mí no me pot privar ningú que expose la meua opinió en un asunt que me interesa com a republicá que soc, y dic que mentres no se *saneche* el partit de serts elements no prosperará, per que quisá en haurá alguno que conservará el carnet de somateniste encara y figura en primer fila.

—No digues tonteries, Bachoca.

—Si es que estic ¡mes calent que les sopes en alts!, per que hara que la República havia pres el camí pa aplegar pronte, me crec que ha suspés el viache per no caure en les mans dels representants que aquí té....

—Ché, ché, fes el favor de callar ya per que si nó te vas a tornar loco. Corre, corre y obri y donali entrá al primer...

—Te raó: Ara entrarán les fadrines que vingueren la semana pasá....

—¿Qué hay, chicotes?

—Mire: nosatros venfem a donarli les gracias, per que ya no arruixen la glorieta y mos pasechem sense pegar esvaróns.

—Aixó vos demostrará que si que atenen les queixes que fan cuant son de chustisia.

—Bueno; pero es que hara tenim un atra plaga.

—Mire: allí se claven una dotzena de *golfillos* quant estem pasechant, que no deixen a ningú quiet.

—Comensen a correr pegant estibóns y....

—Hasta mos peguen tiróns de les faldes.

—Pero, ¿qué no hay per allí

ninguna parella de munisipals?

—Allí no se veu ningún munisipal...

—Pues, entonces amevon descansaes que Bachoca parlará en el seu amic el Teniente, pa que envie una parella de guardies y reprepenga a eixa choventud mal educá.

—Si que seu agraiem, per que hara que no arruixen, mos poem

pasechar sense perill de pagar una caigúa. Conque adió.

—Aneu descansaes. Tú Bachoca; tanca la porta que m' encuentre un poc *malucho* y men vach al lit.

—¿Com? Pues si aquí fora hay més chent que may.

—No li dones entrá a ningú. Que tornen la semana que vé.

CHEREVIA

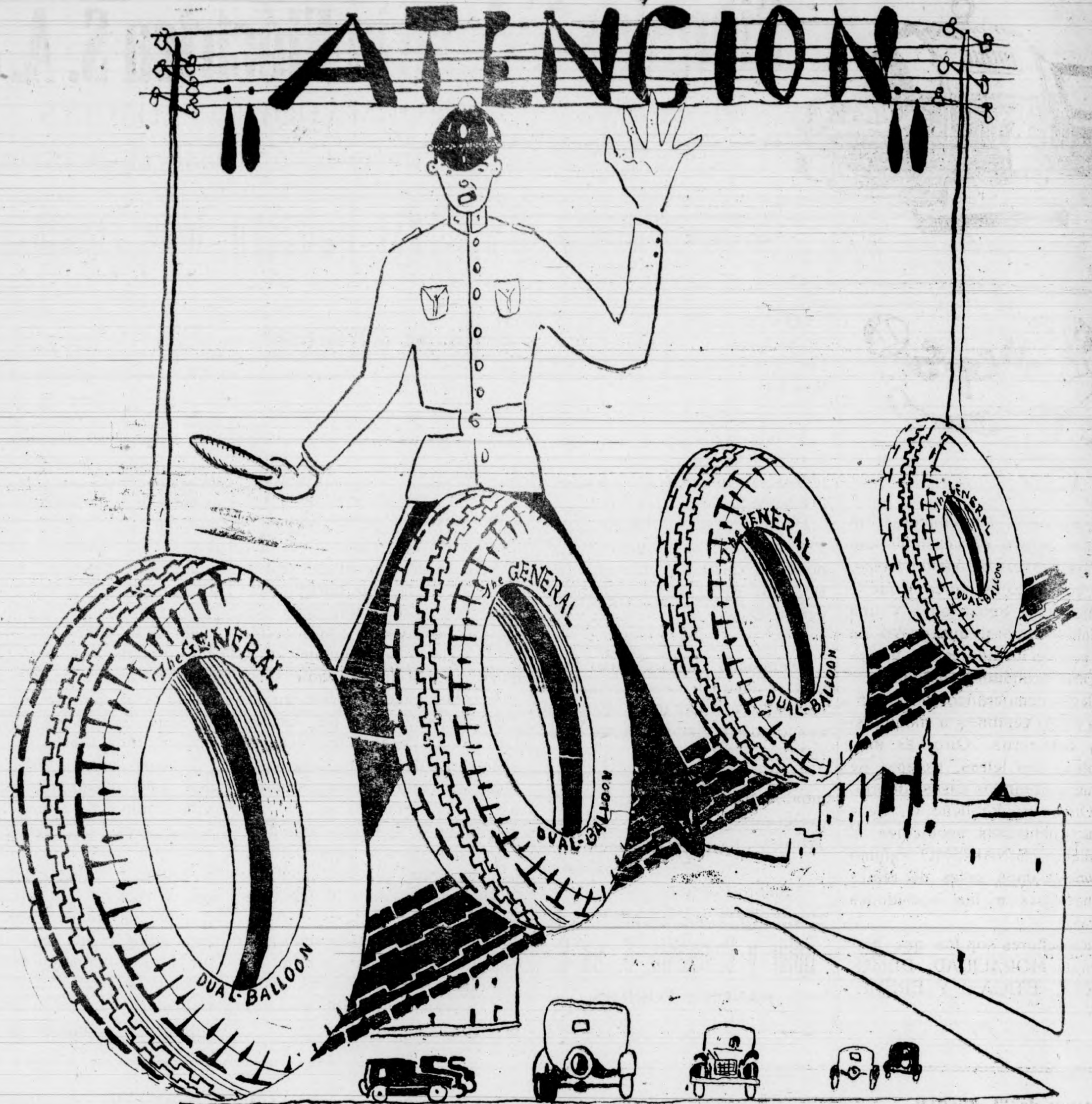

Neumático GENERAL

El mejor del mundo

Representante en Elche: **Alberto Asencio González** Canalejas, 22

COLEGIO DE 1.^a Y 2.^a ENSEÑANZA

— DE —

Nuestra Señora de la Asunción

Clase Especial de Teneduría de Libros por Partida Doble

a cargo del competente Contador

Don José M.^a Vicente Torregrósa

Horas: de 12 a 1 y de 7 y media a 8 y media de la noche

MOTORES Los mejores SIEMENS

VIDA DEPORTIVA

Nuestro titular en un segundo tiempo regular se deshace del Hispania de Yecla por 7 a 0

Los pocos aficionados que el domingo acudimos a presenciar este partido, tuvimos momentos en que dudamos cual de los dos equipos fuera el de Yecla. ¡Qué sensación tan deplorable sentimos al ver al «Elche»!

Señores directivos, ustedes son los responsables del fracaso del equipo, de un fracaso de la línea de ataque que repercutió en el resto del equipo. Si la alineación fué obra de persona ajena a la directiva, son tan responsables como si ustedes lo hubieran hecho. No sé, pues, quien lo hizo, lo que sí sé es que nunca debió colocarse de delantero-centro a Coca; al hacerlo, no se dieron cuenta de que sacrificaron el resto de la delantera. Coca es un derroche de entusiasmo, pero nada más; su sitio el domingo, si es que era por salir del paso, era de extremo, donde su juego no puede anular a toda la tripleta central, pero colocarle de conductor de línea aun en un partido del de la categoría del domingo, no se le ocurre a nadie. Ustedes mismos verían que en el segundo tiempo al apartarlo del centro cambió por completo el aspecto de la línea de ataque. Alinear equipos con esas variaciones a estas alturas, cuando el «Elche» tiene por delante los partidos más difíciles del campeonato, es exponerse a fracasos irreparables.

¡Qué primer tiempo! Todo lo que hizo el «Elche» fué igualarse a sus contrarios, que hasta para hacerlo todo, dieron la nota cómica en la sustitución del portero o lo que fuera, pues mas bien parecía un carnicero dispuesto al sacrificio de una res. García fué el único que se salvó, tuvo dos intervenciones felicísimas, una de ellas era el empate para los forasteros.

El segundo tiempo, la línea delantera llevada por Nolet se desenvolvió con más facilidad; el portero del «Hispania» puede decirlo, al pobre muchacho no le daban tiempo a levantarse los pantalones.

Los autores de los tantos fueron, a uno por barba, Coca, Poldo, Guilabert, Rocamora y tres Nolet.

Los equipos:

El «Hispania» de Yecla, goza de un desconocimiento total de juego, es todo el comentario que de él se puede hacer, su sitio ya está reservado.

El «Elche F. C.», regular en el segundo tiempo y muy mal en el primero, pero los muchachos no fueron culpables de ello.

Esperamos que la Directiva tome medidas para que el caso del domingo no se repita en Elda.

Coca, tu tampoco eres culpable, tú por el «Elche» sé que serías capaz de jugar hasta de portero.

Alineaciones

«HISPANIA» de Yecla.—Orrico, Ortuño - Molina, Martínez - Reus-Díaz, Vicente-Brotóns-Ruiz-Aristides y Soriano.

«ELCHE F. C.».—García, Miguel-Tormo, Miralles-Maciá-Már-

quez, Coloma-Guilabert-Diez-Nolet y Rocamora.

GOL.

Comentarios

Está en sus agonías esta primera vuelta.

Mirando el cuadro de puntuación vemos en primer lugar al «Elche F. C.» con 10 puntos, y pisándole los talones al «Deportivo Eldense» con 9. Los mismos partidos llevan jugados, con la ventaja para el «Eldense» que el partido que le queda es en su campo y precisamente contra el Club que le avanta en un punto en la clasificación. Por eso no es aventurado pronosticar un bello y magnífico encuentro, cuyo resultado es muy difícil predecir.

El «Deportivo Eldense» está en magnífica forma y el campo suyo pequeño, a su medida y con su público, (que es como todos los públicos, apasionado por los suyos), es difícil de vencer.

El «Elche F. C.» *handicapado* en su delantera, pero con una línea media soberbia y una zaga segura y eficaz, puede dar un disgusto en Elda.

Por eso, el partido se reducirá a una lucha épica entre la delantera eldense y la línea media ilicitana. Si de este duelo saben sacar partido los delanteros blanquiverdes, pudieran muy bien salir airoso en su encuentro con los muchachos de la industriosa ciudad de Elda.

En Alicante, el «Hércules» se desembarazó con mucha dificultad de su rival el «Alicante F. C.». Pero se anotaron dos puntos y ya su ma seis. El próximo domingo le visitará el «Alcoyano» y este puede darles un disgusto. Y no está el «Hércules» en situación de dar tropezones.

En Alcoy, el titular venció por 3 a 0 al «Gimnástico» de Elche. Lo esperábamos. Es lo menos que les podía ocurrir a los *gimnastas* que van dando tumbos en este campeonato, dando mas golpes en la herradura que en el clavo.

En Yecla, el «Alicante» ha de visitar al «Hispania». Y, también es difícil predecir el resultado. Ambos

Vicente Bañón Fenoll

Representante de artículos para la fabricación de alpargatas y calzados

Dóngolas y metis de todas clases, de la Vda. de Ramón Bigas, y Ternera box-calf, Tankalf, engrasados y hojas de color, de Ignacio Zaragoza.

Avenida de Blasco Ibáñez, núm. 2, ELCHE - Teléfono, 149

son por el estilo y todos le huyen a la cola. Ya veremos quien carga con el furgón.

La puntuación

	J.	G.	P.	E.	GOLES	
					F. C.	P.
Elche F. C.	5	5	0	0	17	2
C. D. Eldense	5	4	0	1	12	6
C. D. Alcoyano	5	3	1	1	17	4
Hércules F. C.	5	3	2	0	11	8
Gimnástico	6	0	4	2	9	17
Alicante F. C.	5	0	4	1	7	16
Hispania	5	0	4	1	3	23

Medio en serio y medio en broma

Hay júbilo en Lorca.

La ciudad del Sol se ha encontrado con un sub-campeón por obra de birli-birloque y a costa del «Cartagena».

¡Velay! que decimos la gente bien.

Quien a buen árbol se arrima... Y el «Real Murcia» no tiene mala sombra.

El cuadro de puntuación de la Primera Categoría Regional podría firmarlo Novejarque.

«Cartagena F. C.», jugados 5, ganados 4, perdidos 1, puntos CERRO.

La solución mañana.

Y el «Imperial» paga los vidrios rotos.

No ha querido prestarse a ser un comparsa; ha tenido la pretensión de querer ganar un partido y, ¡hay

que ver! como me lo ponen los colegas murcianos.

¡Y ante todo, la nobleza y la deportividad!

De lo que presumo que están en ayunas.

¡Aunque se enfade *Indian!*

Se rumorea que el domingo pitará en Elda el señor Latorre.

De lo que nos alegramos mucho. Porque nos parece que habrá hule.

Y ¡ojalá me equivoque!

El «Hércules» tiene puestos sus ojos en el campeonato de este ídem.

Y nosotros no podemos hacer otra cosa que alentarlos en sus buenos deseos.

¡Animo y a las gachas!

Que, con paciencia y una caña hasta las verdes caen.

Martín Enrich Llop

CURTIDOS

Igualada

Depósito en Elche:

RAFAEL BAÑÓN

Ramón y Cajal, 23

Vicente Llorca

Camisería SPORT

Altamira, 9.-ALICANTE

Representante en Elche:

JOSÉ CANDELA

NUEVA FUNERARIA

(NO ESTA UNIDA A LAS DEMAS)

Inmejorable servicio de coches fúnebres :: Arcas y féretros de todas clases

PRECIOS ECONÓMICOS

DESPACHO:

Castelar, antes Solares, número 6
y Abad Pons número 1

COCHERA:

Calle de Cristóbal Sanz
TELÉFONO N.º 189

- - - ELCHE - - -

Almacén de artículos para Alpargatas

Hilados de Cáñamo y Lino DE Pisos de Goma ESTRANY
Hilaturas CARALT PÉREZ S. A. Maquinaria para Alpargatas y Calzados de ENDRES & BOZUNG

JOSÉ SAMPER MARCO

TELÉFONO N.º 12

CERVANTES, 18, 20, 22

REPOSTERIAS

- DEL -

Casino y Popular Coro Clavé

A CARGO DE

BLAS ORTS

Gran surtido en aperitivos y bocadillos

Café «Expres»

Se sirve la cerveza con «frijidaire», estilo americano.

Esmerado servicio para bodas, bautizos y refrescos

:- :- a precios económicos :- :-

Imprenta Moderna Papeles Pintados

SONETO

A la Srta. A. S.

*Nunca supe de amor. Solo he vivido
vagando por el mundo, siempre errante,
buscando un corazón tierno y amante
que despierte mi pecho adormecido.*

*Y por más que con ansia he perseguido
la luz de la ilusión, clara y brillante,
solo sombras he hallado a cada instante...
y en mi lucha tenaz nunca he vencido.*

*Mas lo sigo buscando con fe ardiente;
pero en lucha tan ruda y persistente
ya temo que el valor ha de faltarme.*

*Tú que sabes mi triste desconsuelo,
no me niegues la dicha que yo anhelo
de, en tus ojos, poder al fin mirarme.*

A. RAMÓN BERMUDEZ

EL PUEBLO

LA ASERRADORA
Vicente Leguey Antón

Fábrica de aserrar maderas y cajas para envase.
Productos PANIKER, para calzado y alpargatas.
Pérez Galdós, 1, 3 y 5 - Teléfono núm. 37

Manuel Ruíz Bordonado

Envases de madera
M. Pelayo, 15. - Teléfono 27

ELCHE

Fábrica de aserrar madera y Cajas para envases

Emigdio Tormo Santamaría
Olivereta, 9 y 11. Teléfono 96

ELCHE

Hotel Comercio

SITUADO EN LO MAS CÉNTRICO DE LA POBLACION
SERVICIO DE COCHES A TODOS LOS TRENES

Plaza Mayor, 23 y Eduardo Dato, 3
Teléfono 19 **ELCHE**

D. y P. M. Paniker, S. A.

Sucursal de Elche:

Pérez Galdós, 1, 3 y 5 - Teléfono 37

FABRICA DE CEMENT

Soluciones Fresco para la fabricación de calzado pegado. Pielro cromado y tela Delahaye para onces. Lijas, ceras, limas, cepillos e infinidad de artículos similares.

Cervecería LA PARISIÉN

ESPECIALIDAD EN APERITIVOS

BOCADILLOS SIEMPRE VARIADOS

FRANCISCO GUILABERT MICO

(SUCESOR DE DON. DE JAIMÉ VALERO)

CAFÉ Y LICORES DE ACREDITADAS MARCAS

Plaza Dr. Campello.-ELCHE

Almacén de Curtidos

Hijo de Andrés Herrero

Artículos para la fabricación de Calzados y Alpargatas

ELCHE

Desamparados, 9

ALICANTE

Mayor, número 26

J. TEROL ROMERO

San Fernando, núm. 25.-ALICANTE

CONSIGNACIONES Y EMBARQUES

Despachos de Aduana -- Agentes en Barcelona:

Sanz Selma-Maycas S. A. -- PASEO COLÓN, 1

RAMON GARCIA

Instalaciones eléctricas de todas clases

-- Aparatos eléctricos --

Ereta Alta, número 3 -- -- ELCHE

Aceites Lubrificantes BRUGAROLAS

LOS MEJORES

Depósito en Elche: ALBERTO ASENCIO, Calle Canalejas

Imprenta Moderna

IMPRESOS COMERCIALES

DE TODAS CLASES

A UNA Y VARIAS TINTAS

Salvador, 10 -- Teléfono 232.-ELCHE

FÁBRICA DE EMBUTIDOS DE

Ernesto Alonso Cifuentes

Teléfono número 193 -- ELCHE

Banco Central

ALCALA, 31 -- MADRID

Teléfonos 11140, 11149 y 18282 -- Apartado 339

AGENCIA: GOYA, 89 (ESQUINA A TORRIJOS)

CAPITAL AUTORIZADO 200.000.000,00 de pesetas
CAPITAL DESEMBOLSADO 60.000.000,00 »
FONDOS DE RESERVA 20.500.000,00 »

Sucursal en Elche: Plaza Mayor, 8

SUCURSALES: Alfacete, Alberique, Alcalá la Real, Alcázar de San Juan, Alcoy, Almansa, Almodóvar del Campo, Antequera, Andújar, Aragón, Arévalo, Archena, Avila, Astorga, Ayora, Badajoz, Baena, Badajoz, Barcelona, Barco de Avila, Beas de Segura, Bellpuig, Benavente, Berja, Campo de Criptana, Carcabuey, Carcagente, Carmona, Cazoria, Cazalla de la Sierra, Cebreros, Ciudad Real, Córdoba, Cervera, Cuenca, Daimiel, Dos Hermanas, Ecija, Elche, Enguera, Faro, Hellín, Igualada, Jaén, Játiva, La Bañeza, La Carolina, La Roda, Liria, Llérida, Linares, Lora del Río, Logroño, Lorca, Lucena, Málaga, Manresa, Manzanares, Marchena, Marios, Mataró, Medina del Campo, Mora de Toledo, Morón de la Frontera, Murcia, Nájera, Novelda, Ocaña, Oropesa, Osuna, Peñaranda de Bracamonte, Piedrahíta, Ponferrada, Porcuna, Priego de Córdoba, Puente Genil, Quintanar de la Orden, Reus, Ronda, Sahagún, San Clemente, Santa Cruz de la Zarza, Sevilla, Sigüenza, Sueca, Talavera de la Reina, Tarancón, Tárrega, Toledo, Tomelloso, Torremesa, Torredelcampo, Torredonjimeno, Torrijos, Trujillo, Ubeda, Utiel, Utrera, Valencia, Villacañas, Villa del Río, Villanueva del Arzobispo, Villarrobledo y Yecla.
Filial: Banco de Badajoz (Badajoz).

INTERESES DE CUENTAS CORRIENTES EN PESETAS

A la vista: Dos y medio por ciento anual. Con ocho días de preaviso: Tres por ciento anual. A tres meses: Tres y medio por ciento anual. A seis meses: Cuatro por ciento anual. A doce o más: Cuatro y medio por ciento anual

CONSIGNACIONES A VENCIMIENTO FIJO

Estas consignaciones que admite el Banco por el importe de la cantidad que entrega el cliente, devengan un interés de tres y medio por ciento anual a tres meses y de cuatro por ciento a seis meses y cuatro y medio por ciento a un año

CAJA DE AHORROS: Interés de cuatro por ciento anual

Cuentas corrientes con interés, en pesetas y en monedas extranjeras. Cuentas de crédito. Compra y venta de valores. Cobro y descuento de letras y cupones. Compra y venta de monedas extranjeras. Giros y cartas de crédito. Seguros de cambio. Depósitos de valores y, en general, toda clase de operaciones de Banca

LUIS BROTONS

Maquinaria y Material Eléctrico

TELÉFONO 138 -- CANALEJAS, N.º 37

ELCHE

José M.ª Conca Torregrosa

TRANSPORTES GENERALES

Comisiones - Consignaciones - Tránsitos
DESPACHO DE ADUANA:

San Telmo, núm. 8 -- Apartado, 147 -- Teléfono, 239

ALICANTE

Banco Internacionla de Industria y Comercio

CAPITAL: PESETAS 30.000.000

Presidente: Excmo. Sr. Marqués de Alonso Martínez

Domicilio social: MADRID, Carrera de San Jerónimo, 43

SUCURSALES: Aguilas, Alicante, Ayamonte, Cádiz, Caravaca, Cartagena, Cieza, Elche, Hellín, Huelva, Isla Cristina, Lorca, Málaga, Melilla, Murcia, Orihuela, Puerto de Santa María, San Fernando, Sanlúcar de Barrameda, Totana, Valencia y Yecla.

Principales operaciones: Compra y venta al contado de toda clase de valores de contratación corriente.—Depósito de títulos en custodia.—Admitimos valores en cuenta corriente y abonamos los cupones respectivos concediendo créditos contra dichas cuentas previa consulta.

Cumplimiento de órdenes en las bolsas nacionales y extranjeras.—Apertura de cuentas corrientes de moneda nacional y extranjera.

INTERESES QUE SE ABONAN EN PESETAS: Cuentas corrientes a la vista 2'50 por 100 anual.—Id. id. a ocho días sin previo aviso, 3 por 100 anual.

Caja de Ahorros, desde el siguiente día de efectuadas las imposiciones hasta el en que se retiren, 4 por 100 anual.

Bonos a vencimiento fijo, satisfacción de los intereses trimestralmente. A plazo fijo de un año 4'59 por 100.—Id. id. dos años, 5 por 100 anual.

Dirección Telegráfica y Telefónica: BANKINTER.

Banco Popular de los Previsores del Porvenir

Fundado por escritura pública de 14 de Junio de 1926

CAPITAL: 30.000.000 de pesetas

Casa Central: Avda. del Conde de Peñalver, 22.-MADRID

Dirección telegráfica: PREVIBAN

SUCURSALES: Alcázar de San Juan, Algemés, Alginet, Alhama (Murcia), Almagro, Belmonte, Benifayó, Bilbao Borrueo de Santullán, Brozas, Cádiz, Calahorra, Cañaveral, Ceuta, Elche, Grao (Valencia), Huesca, Jaén, Játiva, Jerez de la Frontera, Monóvar, Oviedo, Palencia, Pamplona, San Sebastián, Santa Cruz de Mudela, Sevilla, Socuéllamos, La Solana, Tomelloso, Torrente, Valencia, Villarta de San Juan, Vitoria, Yecla y Zaragoza.

Este Establecimiento realiza operaciones de Cuentas corrientes a la vista y especiales en perfecto enlace con los servicios de pago de cuotas al cobro de pensiones de la Mutualidad. Imposiciones a plazo fijo. CAJA DE AHORROS, con finalidad primordial para la formación de pensiones de la Asociación, Créditos y préstamos de carácter especial y de modesta cuantía para los asociados de Los Previsores del Porvenir. Desembolsos para la formación de pensiones de la Asociación. Giros. Depósitos reintegrados y extranjero. Depósitos en custodia de títulos: Operaciones de Bolsa. Transferencias. Compra y venta de moneda extranjera. Informes comerciales. Domiciliaciones en nuestras cajas. Cobro y descuento de cupones.

H. CONFIANZA

PROPIETARIO

José Bernad Valero

SANCTA, 2 (Frente a Correos) Teléfono, 130

ELCHE (Alicante)

Precios especiales a los señores Viajantes

JOSE ROMERO OLIVER

Fábrica de Cajas de Cartón

Conde, núm. 6 - Teléfono, 34

ELCHE

A la opinión pública

II

Ya en nuestro número anterior hacíamos acusaciones concretas y resaltábamos el bien poco edificante modo de conducirse del semanario «Elche». Apuntábamos lo de haber sido demandado por injuria y calumnia; lo referente a determinadas campañas encubiertas, falaces y tendenciosas; la labor enconada y difamatoria de su poetaastro amoral; sus ofensas persistentes y sistemáticas a determinadas personas; la exhumación de datos de épocas pretéritas, empleo torpe de un acero de dos filos que, de rechazo, herirá a quien con tanto ensañamiento lo esgrime etc., etc. Vamos ahora a demostrar a la opinión cuán ajenos somos a las acusaciones que los reaccionarios del «Elche» nos imputan.

Nuestra opinión acerca de las campañas personales ha quedado clara y firmemente expuesta en números anteriores. No podrá decirnos el semanario de referencia que jamás parió de nosotros acusación alguna, sin haber sido molestados de continuo y con anterioridad.

¡De cuán distinto modo ha obrado el «Elche»! Todos sus ataques son personalísimos. No ha combatido a los hombres que representan actualmente a la Monarquía (sistema de gobierno que hasta poco ha gozaba del beneplácito de los Sres. del «Elche»), y que están al frente de los destinos públicos; no ha hecho dicho semanario una labor de crítica serena, razonada y justa; no ha demostrado su hostilidad hacia procedimientos ni programas municipales; y, aun combatiendo a las personas, no lo ha hecho noblemente, sino con insidias y falsedades propias de los muchos «Fray Juniperos» que en el mundo han sido y son, y que hoy se encubren con la mascarilla democrática...

Es curioso y altamente significativo observar, que existiendo en esta localidad, a más de la fracción que hoy rige el Municipio, cuatro agrupaciones políticas más, DINASTICAS, que actúan en la vida municipal, y en la política general y local, y de las que una ha estado gobernando despóticamente durante los seis años negros de opresión, el «Elche» no ataca para nada a las personas que las componen o dirigen, ni siquiera a las colectividades. De lo que parece deducirse que dichas personas y agrupaciones son de una honradez política tal que las pone a cubierto de toda agresión, que nunca han realizado ningún acto político censurable, y que su borbonismo es compatible con una República Radical Socialista...

Contrasta la táctica del «Elche» con la política que sigue «El Luchador» de Alicante, periódico republicano de verdad. Este colega que no ha visto la luz pública ayer ni anteayer, combate por igual a conservadores liberales, upetistas, etc., y emplea iguales armas para todos, o sean las de la razón y el comedimiento. Y si entre todas las fracciones, distingue a alguna como más decente, políticamente hablando, hace esta salvedad en honor de la que hoy rige el Ayuntamiento de la vecina capital.

Plenamente demostrado está que el «Elche» sólo combate a UNA PERSONA DETERMINADA; que para él no hay otros políticos. Téngalo muy en cuenta la opinión. Sus redactores no combatirán nunca a los upetistas, como no los combatieron cuando iniciamos la campaña para que se depurasen las responsabilidades. Y es natural que así sea; en efecto, republicanos del «Elche» y upetistas, conjuntamente, han combinado las inmoralidades de que ya nos hemos venido ocupando; y quien hoy alardea de republicano desempeñó cargos bajo la Dictadura.

No son los del «Elche» republicanos del ideal, sino por ambición y por despecho. Sánchez Guerra, el funesto político conservador que ametrilló al público madrileño, tuvo un resentimiento personal con la Monarquía; pero no ha tenido veleidades. Y, en cierto modo, de su tristemente célebre historial político, le rehabilita su gesto, digno y gallardo, al pretender derrocar la Dictadura. Mas los republicanos del «Elche» lo han sido porque al que tiene sojuzgada la voluntad e inteligencia del jefe del republicanismo local, un poncio de triste recordación en la Provincia, le propinó un formidable puntapié por intruso y entrometido....

De no haber sido por aquel golpe, seguramente mandaría hoy con el jefe de la U. M. N.

(Se continuará)

José Poveda Martínez
CONSIGNATARIO

Agente Colegiado

APARTADO 127 = = Avenida Dr. Gadea, 7

ALICANTE

DE TEATROS

KURSAAL

Anoche hizo su debut con un brillante éxito, la notable Compañía de Comedias cómicas de Carmen Echevarría, con el grandioso estreno de la magnífica comedia de D. Angel Custodio, «Los Cuatro Caminos», en la que tanto los principales intérpretes, como el resto, hacen una verdadera creación, siendo premiado merecidamente su trabajo por el poco público que asistió, con grandes aplausos.

Hoy despedida de la Compañía con el estreno de la comedia cómica en tres actos de D. José F. del Villar, «La educación de los padres»; admirable presentación y gran éxito de toda la compañía.

COLISEUM

Anoche se reprissó la grandiosa película «La Nieta del Zorro», por la notables estrella Bebé Daniels.

Hoy grandioso estreno de «Trapecio», producción 1930-31.

Mañana, «El Caso Bellamy», drama policiaco de gran emoción.

Sábado la producción española según la novela de Pio Baroja «Zalacain el aventurero».

Domingo, «Los puños de Tom Tyler».

Lunes, «Las Mujeres y los Caballos» interpretación de María Jacobini.

LLORENTE

Anoche programa doble, «El ídolo del día» y «Caballos y caballeros».

Hoy la grandiosa comedia de aventuras «El Caballero Vértigo», interpretación de Luciano Albertini.

Próximos grandes estrenos:

Sábado, «Viva el Amor», super comedia moderna de gran lujo y presentación, creación de Anny Ondra.

Domingo, «Esclavitud», superproducción dramática interpretada por Miles Mander.

Lunes, el emocionante cinedrama del inmortal Emilio Zola, «Naná».

NOTICIERO

Hemos saludado a nuestro buen amigo don Miguel Pérez Brotons, residente en Madrid, el cual ha veido a pasar breves días entre nosotros.

De regreso de su viaje comercial, hemos tenido el gusto de saludar a nuestro particular amigo el consecuente republicano don Juan Martínez Serrano.

Bien venido.

Ayer dió a luz con toda felicidad un precioso niño, Angela Botella Antón, joven esposa de nuestro estimado amigo Antonio Soler.

Reciban, tanto los venturosos padres, como los abuelos paterno y materno, José Soler y José Botella Tello, respetable y digno redactor de EL PUEBLO, nuestra cordial felicitación.

José García Ripoll

Fábrica de Borrás

Especialidad en borras para colchones

— ELCHE —

El Piso Acaba de recibir las

últimas novedades de la temporada

PRECIOS INCREIBLES

No deje de visitar **El Piso** Castelar, n.º 24

Fábrica de Aserrar Madera

CAJAS PARA ENVASES

Especialidad en Cajas para Frutas

Ramón Sempere Muntó

BUFART, NÚM. TELÉFONO 75

ELCHE

Francisco Hombravella

BARCELONA

Correas, Tacos, Girafacos, Poleas y toda clase de Accesorios para la industria Textil

REPRESENTANTE:

Alberto Asencio González.-ELCHE

JOSÉ MAYNOU FÁBRICA DE LONAS LONETAS Y PIQUES

ESPECIALIDAD EN TEJIDOS FANTASÍA

CANET DE MAR

Representante en esta: Sucesor de TORRES HERMANOS

No dude en obtener

El Porvenir de sus hijos
por unos céntimos diarios

DETALLES: **ADELARDO LLOPIS** ERETA ALTA, 4

Encomiende sus impresos
en la
Imprenta Moderna

Historia de Elche

POR

Pedro Ibarra y Ruiz

(Año 1895)

Se compran ejemplares en la Imprenta de este Periódico

BLASCO

SASTRE

Nuevas creaciones

IMPRENTA MODERNA

Salvador, 10-ELCHE

