

# EL DIA

PRECIOS DE SUSCRIPCIÓN

Alicante: Un mes, 2 pesetas. — Fuera, trimestre: 7'50

PUBLICIDAD

Esquelas de defunción, edictos y reclamos a precios convencionales.

Fundador: ALFONSO DE ROJAS

Director-Gerente: JUAN SANSANO BENISA

Teléfono núm. 358. Interurbano, núm. 4

Número  
sueto

10 cént.

Atrasado 35

DIARIO DE INFORMACION

Defensor de los intereses de Alicante y su provincia

AÑO X

Redacción, Administración y Talleres, Villavieja, 1 y 3

Jueves 14 de agosto de 1924

Toda la correspondencia al Director

Núm. 2.897

## Elche: sus fiestas; sus costumbres; su vida actual



Paseo de Alfonso XIII

**E**L DIA se asocia con Lando cariño al regocijo de Elche, la ciudad de los bellos palmares, encantados y de las tradiciones gloriosas. Como se asoció a sus dolores en las horas de abatimiento y de indecisión, hoy toma parte en la alegría de la ciudad trabajadora, cuyos amores convergen en la imagen prodigiosa de Nuestra Señora de la Asunción.

Ciudad abierta para los grandes ideales, su mayor galardón es el espíritu de transigencia de sus hijos, laboriosos y cultos. Ninguna ciudad alicantina supera a Elche en su entusiasmo por las gestas gloriosas del arte. Plantel de literatos, de músicos, de pintores, bajo los arcos de triunfo de sus palmeras, hicieron los hombres más agradable la vida. Ciudad de la hidalguía y de las generosidades, en ella el forastero se encuentra en su misma casa, satisfecho de las bondades de los illicitanos, todo corazón.

EL DIA quiere que no quede nunca interrumpido el movimiento progresivo de esta ciudad de maravilla que es, para satisfacción nuestra, el más bello florón de Alicante.



Vista panorámica de Elche

sus detalles la estupenda obra llevada a cabo por esta gran Sociedad que ha enriquecido enormemente a Elche, porque los límites de que disponemos no nos permite hacerlo; pero sí debemos consignar, que en las distintas elevaciones y demás obras complementarias, inauguradas por S. M. el Rey don Alfonso XIII, en 31 de enero de 1923, se ha invertido la fabulosa cantidad de cuarenta millones de pesetas.

También existe una poderosa Sociedad Anónima denominada «Nuevos Riegos El Progreso», la cual ha abierto una zona regable de 10.000 hectáreas, aprovechando para ello las aguas sobrantes de riegos de las huertas de Dolores y San Fulgencio, y las procedentes de avenamientos que discurren por los azarbes que desaguan en el río Segura. Tiene cuatro elevaciones que transportan el agua a 67 metros de altura, y cuyas bombas absorben 480 litros por segundo.

Actualmente tiene invertido entre canalizaciones y maquinaria, más de dos millones de pesetas.

El Municipio de Elche lo constituyen unas 7800 casas blanquissimas, muchas de ellas de tres pisos con alminares, la mayoría con azotea y la ciudad está rodeada de un inmenso y frondoso bosque de esbeltas palmeras, cuyo número excede de un millón, que producen, además de unas 100.000 arrobas de dátiles, las célebres palmas blancas para el Domingo de Ramos, las que se exportan a toda España y alguna parte del Extranjero.

Es población hermosa, visitada continuamente por turistas de toda parte del mundo. Todos cuantos escritores y poetas han escrito libros reseñando la ciudad de Elche, todos coinciden en la misma afirmación: Elche es una ciudad poética, maravillosa, única en el mundo. Si un viajero se introduce entre uno de los inmensos bosques de palmeras, y a ser posible, en el crepúsculo matutino de un día espléndido, seguramente que se juzgará trasladado a una ciudad absolutamente oriental; no sin motivo los turistas la llaman bíblica, «La Jerusalén Española».

Como edificios notables se pueden mencionar la Casa Consistorial, situada en la Plaza Mayor, de piedra sillería, compuesta de tres cuerpos; el del centro está coronado con una torre que se llamó del Concejo, en cuya parte exterior hay un reloj público de grandes dimensiones. El cuartel de Caballería y el Palacio Episcopal.

Hay tres puentes sobre el Vinalopó; uno todo de hierro que sirve para el paso del ferrocarril; otro, el que pone en comunicación la ciudad con el arrabal de Santa Teresa, todo de piedra sillería, tiene dos capillas colaterales con las imágenes de la Virgen de la Asunción y San Agatángelo; el tercero es de construcción moderna, verdadera maravilla de la ingeniería, de cemento armado, de un solo arco, de 62 metros de cuerda por 20 de flecha, resultando en conjunto una verdadera y arriesgada obra de arte, cuyo proyecto y dirección es debido al ilustre ingeniero de Caminos, Canales y puentes, don Mariano Luña; este puente sirve para comunicar el centro de la población con un nuevo barrio en construcción.

La iglesia de San Juan, edificada sobre el perimetro de una mezquita, la del Salvador, el convento de la Merced, el Hospital, San Sebastián, y la

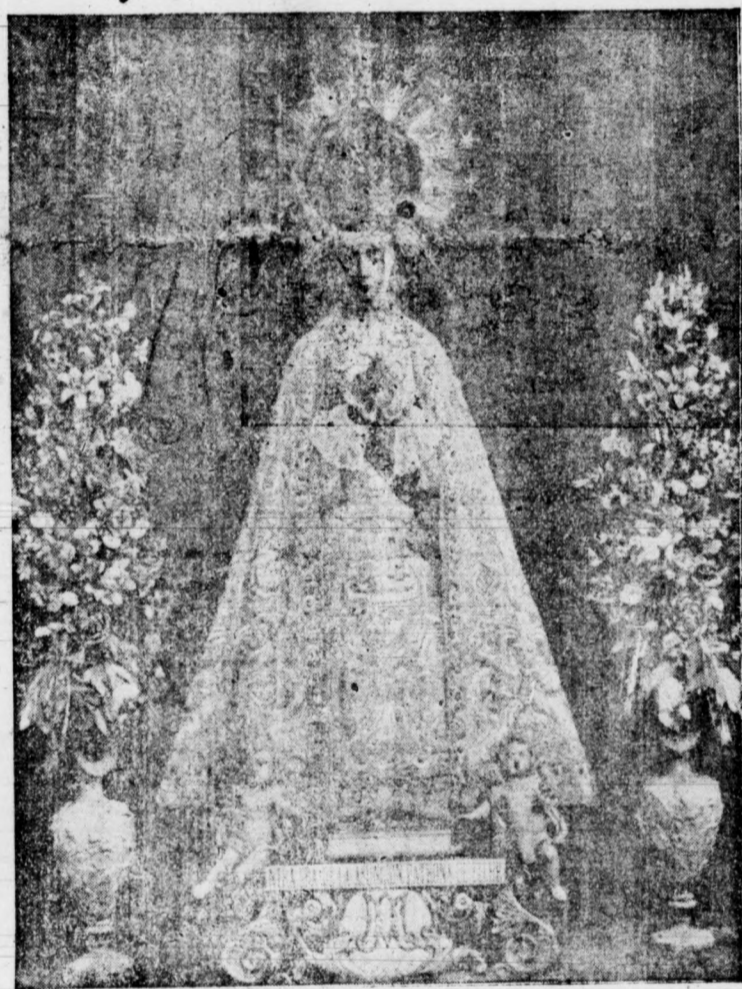

La gloriosa imagen de Nuestra Señora de la Asunción, orgullo del noble pueblo illicitano

aprovechando los sabrantes del río Segura a punto de su desembocadura en el mar, y valiéndose de cuatro potentes grupos de motores y bombas, eleva en conjunto unos 8.000 litros de agua por segundo, cantidad suficiente para convertir en zona regable unas 40.000 hectáreas de terreno.

La entidad hermanada «Sociedad Eléctrica de los Almádenes» que dispone de un salto de agua en la parte alta del Segura, desarrollando en el eje de sus turbinas 12.500 H. P., es la que, cargada de facilitar los 6.000 H. P. que Riegos de Levante necesita para sus elevaciones.

Sentimos vivamente no poderlos extender más describiendo con todos

### ELCHE

Ciudad ejemplar, laboriosa, de espíritu eminentemente industrial, de prosperidad envidiable, considerada como una de las ciudades más florecientes de la región Levantina.

La extraordinaria actividad de los illicitanos está siempre de manifiesto con la creación de industrias nuevas, que como por encanto nacen cada día.

Hasta hace aproximadamente un par de lustros, la industria de Elche estaba reducida solo a la fabricación de Alpagatas, ya de por sí de bastante importancia, y en la que se empleaban unos 18.000 operarios de ambos sexos. Actualmente esta industria sigue su marcha triunfal y progresiva, esparciendo sus productos a toda la Península, Canarias, Norte de África, Cuba, Puerto Rico, América, Egipto, Filipinas, etc., etc.

Pero para el carácter ingenioso, activo y emprendedor de esta gente, que piensa y siente a la moderna, que no quiere embrutecer su cerebro con rutinas perniciosas, no bastan los procedimientos hasta hoy establecidos en sus industrias y se disponen, valiéndose de los elementos que la ciencia y la técnica les brindan, a perfeccionar sus sistemas de fabricación instalando ingeniosos y perfeccionados aparatos que les permitan una gran perfección en los productos elaborados y una mayor producción.

La industria del calzado de cuero también ha llegado a su grado máximo de perfección y sus numerosas e importantes fábricas funcionando, tienen instalados los más refinados y prácticos aparatos movidos por motores eléctricos, cuyos bien acabados productos exportan a toda la Península, Ultramar y Extranjero.

Además de estas dominantes y privilegiadas industrias del calzado, existen muchas e importantes de tejidos de algodón, de driles y sañenes y de toda clase de tejidos, hilaturas de algodón, hilaturas de cáñamo, hilaturas y trenzados de yute, manufacturas de esparto, de curtidos, de ojetes metálicos, de cerámica, de mosaicos, de chocolate, de pastas para sopas, de aguardientes y licóres, conservas vegetales, gaseosas, aceite, jabón, harinas, etc., etc.

Es Elche, Partido Judicial de su nombre, de 38.200 habitantes, a 21 kilómetros de Alicante, a orillas del río Vinalopó. El terreno es completamente llano, si bien a una distancia de unos 4 kilómetros hacia el Norte se encuentran lomas y cordilleras de cerros. Se cosecha trigo, cebada, algarrobas, aceites alfalfa, higos, hortalizas y sobre todo granadas y dátiles.

Para el riego de sus terrenos, cuenta con un precioso pantano, construido sobre una garganta formada por dos cerros, teniendo una muralla de 25 metros de altura por 13 de ancho en su base y 10 en su parte superior.

Existe además la poderosísima Sociedad «Real Compañía de Riegos de Levante», la más importante de esta índole establecida en España, que,



Estación del ferrocarril

### La noche de la alba

Tras estival y caluroso día  
llega la noche plácida y serena,  
de misterio, de amor y encanto llena,  
cuajada de brillante pedería.

Noche que envuelve en dulce poesía  
del mágico palmar la fronda amena...  
una salva continua el aire atruena;  
todo es júbilo, fiesta y alegría.

La gente en la azotea ansiosa espera  
de la alborada la solemne hora:  
sube al cielo, radiante, la palmera

que la noche convierte en clara aurora;  
un jival inmenso estalla por doquiera,  
y un pueblo, de rodillas, reza y horea...

A. SORIA

Elche, 1924.

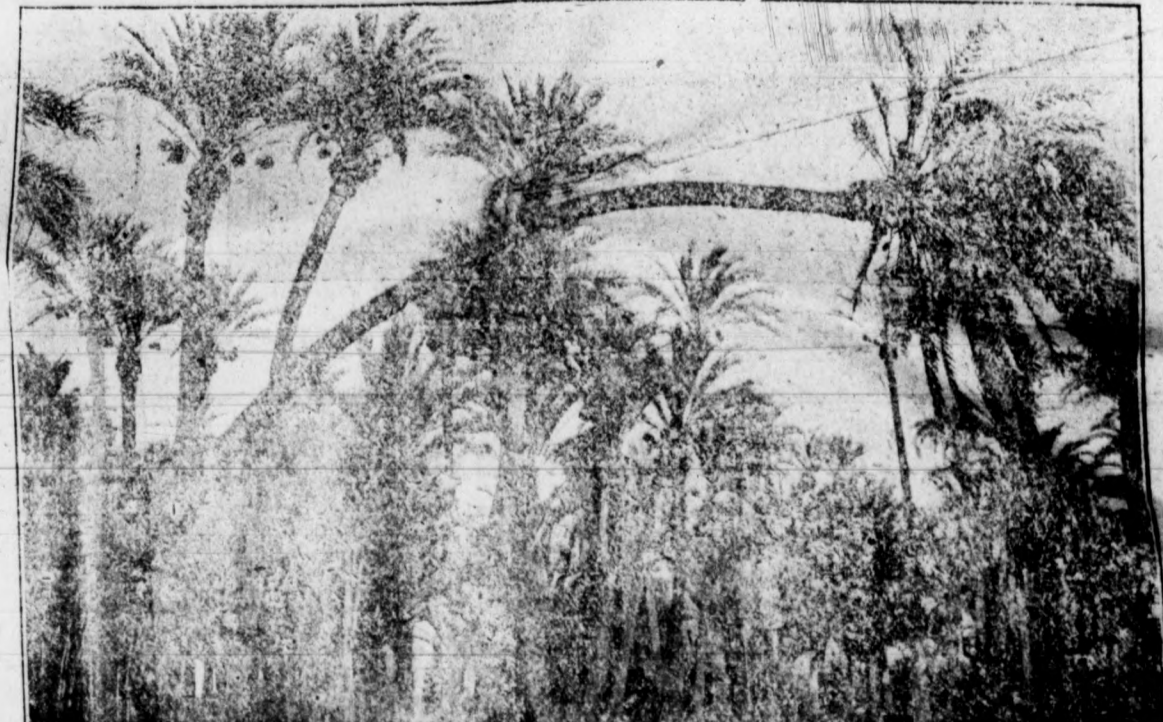

Fantástico grupo de palmeras

CANTO DE AMOR A ELCHE

antigua fortaleza de la Calahorra, en la que aún hoy ostenta su torre la media luna. También es digno de mencionarse el gran teatro Kursaal, capaz para más de 3.500 espectadores.

Pero el edificio más notable de esta importante ciudad, es la Iglesia Arciprestal de Santa María, suntuosísimo edificio, el más importante de toda la Diócesis, todo de piedra labrada con artísticos relieves de gran valor, con siete puertas, capaz para 12.000 almas, en cuyo templo se venera en riquísimo camarín, la Patrona de la ciudad, La Virgen de la Asunción.

Hay tres cárceles; la de Calandura y la del Cuerpo Municipal para detenciones y pequeños arrestos, y la Cárcel preventiva del partido, situada en el gran palacio de Altamira, muy reformada y considerada como una de las mejores de su clase.

La historia de Elche es muy extensa y por lo tanto, imposible de describir en el espacio de que disponemos para esta revista, pero aunque poco, algo diremos.

Es una de las ciudades más antiguas de España. Su primitivo nombre fué el de Illice. En época de los romanos fué elevada a Colonia Inmune, con el derecho itálico y la ciudad, según don Cristóbal Sanz, se hallaba situada a unos 4 kilómetros más al Sur, en el sitio denominado hoy Alcudia. Fué una de las importantes ciudades del Imperio, residencia de cónsules pretores en sus visitas provinciales. Batió medallas de las que han encontrado muchas en cuantas excavaciones se han practicado, como igualmente infinidad de objetos arqueológicos, como son: Magníficos mosaicos, estatuas de mármol, ánforas, lápidas y otros muchos objetos. En la época visigoda, Elche fué residencia de silla episcopal, la que se supone acabó en tiempo de los almohades.

Los árabes también la concedieron bastante importancia; en el año 913 entró con numeroso ejército Abd-er-Ramán III, en cuya época fué cuando se estableció el sistema de riego, que aún hoy existe. En 1265 don Jaime I el Conquistador, consiguió apoderarse de la torre de Calahorra, dejando de Alcáide al Obispo de Barcelona que le acompañaba. Después el mismo Jaime I la cedió al Infante don Manuel, quien pasó a la Corona de Aragón, después pasó a manos de don Ramón Berenguer, hijo de Jaime, II y más tarde fué cedida por Alfonso IV a Fernando en 1319. En 1481 fué cedida por don Fernando el Católico, don Gutiérrez de Cárdenas, cuyos descendientes ostentaron el título de Marqués, por gracia de Carlos I en 1520. El Rey don Amadeo I en 1872, la declaró ciudad.

Elche fué el primer pueblo de la provincia, incluso la capital, que canalizara aguas potables, cuyos gastos de compra de nacimientos y conducción por tubería, corrieron a cargo del Ilustrísimo Obispo Tormo, quien las regaló al pueblo.

Elche ha sido el primer pueblo de la provincia que estableció el alumbrado público por electricidad.

Elche se enorgullece de haber tenido hijos insignes, como el Obispo Siuri; el valeroso capitán don Gregorio Ortiz; el eminente orador sagrado fray Pedro Juan Perpiñán, al que se le consideraba el Demóstenes valenciano; al famoso guerrero don Luis Vives, muerto en la guerra de Flandes, y por el cual vistió luto el mismo emperador Carlos V; al docto jurisconsulto don Gaspar Soler, ministro togado en el Supremo Consejo y Cámara de las Indias; al excelentísimo y reverendísimo P. M. fray Martínez de Torres, tan célebre en su tiempo, y otros muchos más que sería imposible enumerar.

Elche tiene escudo de armas en el que figura una torre y al pié de ésta un ara con el lema siguiente: «Saluti Augusta», acompañado de las iniciales I. A. C. I. que quieren decir «Illice Augusta Colonia Inmune» y al timbre una doncella coronada de laurel con una palma y este otro lema: «Illice Vixtric».

VICENTE TORRES SERRANO.

Agosto, 1924.

Ciudad de mis amores, bellísima Sultana cuyos divinos sueños vela el cercano mar: Jerusalén bendita por mano soberana: por tus álmicos olivos, por tu verde palmar:

por tu pujante Industria que envidian mil ciudades, por tus hijos, cuyo Arte al mundo sorprendió; por tus bellas mujeres—redivivas Deidades— por tu amorosa Virgen, que el mar azul mecía:

por la dulce ambrosia del fruto de tus huertos—huertos que son hermanos del de Getsemani— por tu gloriente Historia y la paz de tus muertos ¡este humilde trovero viene a cantarte aquí!...

Genios de Elche querido, que hubisteis ya reposo de las agrarias tumbas bajo el negro capiz: Campillo, Caracena y Flores portentoso: ah! si yo poseyera vuestro Númen de luz,

a esta Ciudad que un día ofrendárais honores cantara yo, y el hilo de mi feliz canción tuviera, como el iris, magníficos colores y aromas como una campestre floración.

¡Salud, maravilloso solar de noble raza, salud con tus encantos y con tu honrada grey!... El humilde trovero que estos renglones traza ¡se arrodilla al nombrarte cual vasallo ante el Rey!

Maravillado queda de tu precioso suelo y extático el que admira tu cimbrador palmar con su ramaje abierto eternamente al cielo, ramaje donde arrancan los vientos u: cantar:

cantar que en breve lapso se metamorfosea, que ya es felice risa o ya lamentación, que ora es rugir del ábrego y ora brisa que orea, o bien fragor de lucha y angélica oración...

La mano laboriosa en la «Alcudia» descubre tu «Dama», modelada por un mago escultor, y hoy es como tu Diosa triunfal, pues desde el Leuvre pregonas, Illice Augusta, tu genio forjador.

Ah! Si la raza Celta; si los Iberos bravos y los fuertes Fenicios te vieran otra vez postrados en tu suelo, de tu grandeza esclavos, ¡te amaran más que nunca, rindiéndote alta prez!

Porque la regia corte de tus verdes palmares una reina tuviese de gracia sin igual,

tal como Citera del fondo de los mares, surgió de entre tus bosques la «Palmera Imperial».

palmera a quien hoy rinden culto por su belleza, pues de sus siete brazos en la verde eclosión, un altar soberano formó Naturaleza donde oficiar podría una Virgen de Sión.

Con la más prodigiosa celeridad la cumbre hollaste de la dicha y del supremo bien... El Arte y el Progreso te dieron su alma lumbre, y hoy eres de los pueblos el terrenal Edén.

El Arte y el Progreso cual bendición de Ceres, tu nombre remontando doquier en ti se ve; Progreso, las sirenas dicen de tus talleres y Arte, cantan los Coros miríficos Clavé:

Gloria a ti, repercuten tus hijos, que laboran por tu excelso renombre entre ansiedades mil, y tiernos y solícitos te acarician y adoran y te rinden honores, como a un hada gentil...

Hijos amantes de esta tierra de la hidalgua: cuantos en la ecuménica y perenne labor engrandecéis a Elche un día y otro día, a esta Ciudad, que ha poco flagelaba el dolor:

de los odios crueles domad los fieros potros, que toda represalia acabe pronto aquí: recordad el «Amaos los unos a los otros» que, dulce, predicaba el divino Rabi.

Y así, enlazando todos con cariño las manos, será este hermoso pueblo un pueblo sin igual, y, sin bajas pasiones y con amor de hermanos, ¡encontraréis la senda del supremo Ideal!...

Ciudad, bella Sultana que envidian mil ciudades: por tus hijos, cuyo Arte al mundo sorprendió; por tus tiernas mujeres—redivivas Deidades— por tu amorosa Virgen, que el mar azul mecía:

por el blasón ilustre de tu invencible raza y el lauro victorioso de tu estática grey, el humilde trovero que estos renglones traza ¡ante ti se arrodilla, cual vasallo ante el Rey!

JOSÉ PERAL VICENTE

No salgamos para pruebas de nuestro querido Elche; aquí tenemos una prueba de inapreciable valor, guardada en rico camarín, conservada, que adoran en ella, que fian, que esperan en que por su intercesión será este pueblo rico, feliz y poderoso, como lo fué en otros tiempos. Esa joya, ese tesoro que guardamos los illicitanos, y que veneramos todos, es nuestra excelsa Patrona María de la Asunción.

Por ella enciéndese en los pechos generosos el fuego sagrado del amor más puro, con cuyo vivificante calor animanse los débiles, se robustecen aún más los fuertes, y, transformados en defensores acérrimos de su joya y su tesoro, se sienten dispuestos al mayor de los sacrificios.

Concretándonos a la bella ciudad en que nacimos, a este hermoso pueblo que vive y crece a la grata sombra de sus verdes palmerales, circundado por una verde alfombra de verdura, con música perpétua de pájaros, con ambiente embalsamado por los suaves efluvios de variadas flores, otra prueba tenemos en el hecho glorioso que anualmente celebramos en nuestra clásica Fiesta y que en este año presentaremos remozada, para bien del arte y gloria de nuestras tradiciones.

El prestigio, la prosperidad la grandeza, la gloria de la Patria, están en razón directa con el amor que por ella sienten sus hijos; díganlo si no los miles de compatriotas de allende, que en estos días visitarán esta hermosa ciudad, demostración sincera del cariño que por la Patria se siente: queriendo de verdad a España, volverá a ocupar en el mundo el puesto que por apatía, por indiferencia, por desamor de todos perdió; amando sinceramente a Elche, todos los illicitanos, nos esforzaremos en darle a conocer tal cual es, como un paraíso escondido entre hermoso anillo formado por esbeltas palmeras, de bellísimos paisajes, de clima benigno, de envidiable tranquilidad, y la fama de su hermosura y atractivos junto con la de la cultura de sus habitantes, atraerá al forastero y la proporcionará riqueza y a éstos bienestar.

A la idea, al sentimiento, a la voz de ¡Patria! recobramos nuevos bríos para seguir adelante, y lejos de detenernos cansados en el camino, aceleremos nuestra marcha, de cada día más, hacia el progreso, que es la aspiración suprema de los pueblos civilizados.

A. SANCHEZ BERNAD  
Elche y Agosto, 1924.



Calle de Canalejas



Puente de Santa Teresa



FABRICA DE ALPARGATAS DE TODAS CLASES  
José Valero Tomás  
Filet, 45 - ELCHE  
Sucursales en CADIZ, Alfonso el Sabio, 7 - Peñalba, 31

IMPRENTA  
PAPELERIA Y OBJETOS DE ESCRITORIO  
Pascual Segarra Agulló  
CANALEJAS, 38 - ELCHE (ALICANTE)

Emigdio Tormo  
FABRICA DE ASERRAR MADERA  
Y CAJAS PARA ENVASE  
Calle de la Olivereta, 9 y 11 :: Teléfono núm. 96  
ELCHE

Fábrica de Alcohol, Aguardientes,  
Licores y Jarabes

Joaquín Pérez Sánchez  
ELCHE (Alicante)

Fábrica de Alpargatas  
Juan Orts Serrano  
Puerta Morera, 9  
ELCHE

¡PATRIA!  
¡Mágica palabra, que tiene el poder maravilloso de henchir de júbilo, de entusiasmo santo los corazones!

En ella vive el germen de toda idea grande, de todo anhelo noble, de toda aspiración sublime; y al repercutir en el alma su eco sonoro, bórnanse las enemistades y olvidanse los resentimientos, únense los hombres y fundense en una sola voluntad los pueblos para marchar en apretado haz, impulsados por fuerza irresistible, hacia el ideal mismo que los atrae y los subyuga.

Por ella la humanidad en todos tiempos se ha lanzado a las más atrevidas empresas, arrojando los mayores peligros; ha soportado las más duras fatigas, ha sufrido con resignación los más crueles tormentos, ha vertido sin vacilaciones su sangre y ha dado con gusto la vida.

Ejemplos mil nos presenta la Historia que no nos es posible en el poco espacio de que disponemos ni resumir siquiera. Baste decir que no hay hecho notable, acto de valor, acción heroica, que no hayan sido inspirados por la palabra ¡Patria!, y que sin ella ninguno de los pueblos que han llegado a ser poderosos hubiera conseguido regeneración, su engrandecimiento.

Fábrica de Calzado  
de todas clases  
Rafael Garcia Bosquier  
Casa fundada en 1905  
Canalejas, 19 - ELCHE

Marcial Torres  
IMPRENTA Y PAPELERIA  
Joaquín Costa, 10 - ELCHE

Fábrica de alpargatas de todas clases  
Hijo de Vicente Coves  
San Joaquín, 2  
ELCHE (Alicante)

Compre V. EL DIA

FRANCISCO BRUFAL  
Almacén de Cereales y Legumbres  
FRUTAS SECAS Y SEMILLAS  
Especialidad en semillas de alfalfa, de hortalizas y verduras de todas variedades.  
Ventas al por mayor y detall  
Pí y Margall, 8 - ELCHE

EL DELEGADO GUBERNATIVO

Don Antonio Carreras Remedios

Nació en Tamarite de Litra (Huesca) el año 1880. Su padre nació en Cuba por una verdadera casualidad y su madre era también cubana. Igualmente por una casualidad el señor Carreras es español, pues de los quince hijos que tuvieron sus padres, él fue el único que nació en España. Su padre era militar, y para ascender al empleo inmediato, había de permanecer en España dos años. En las disputas familiares, sus hermanos le llamaban aragonés, y no precisamente por haber nacido en Aragón, sino por no ser cubano como ellos. El contestaba siempre: ¡Y con mucha honra!



Cuando el mayor de los hermanos (hoy Teniente Coronel de Infantería) ingresó en la Escuela general Militar que lo fue el año 1891, regresó toda la familia y después de cursar casi todo el Bachillerato comenzó la preparación militar en la famosa Academia Civico Militar al comenzar el año 1896, ingresando al año siguiente en Toledo para salir 2.º Teniente el 27 de Junio de 1898.

Fue destinado al Regimiento de Canarias (hoy Ceriñola) de guarnición en Leganés en ocasión de estar su Regimiento en Baleares, pendiente de regreso a la Península, pues habíamos perdido ya toda esperanza en la guerra con los Estados Unidos, no obstante se habían hecho llamamientos de tropas en reserva y excedentes de cupo, que se concentraron en Leganés, empezando la vida militar actuando de instructor, y preparador de estos contingentes con solo la compañía de un oficial de la reserva y otro salido como él en aquella promoción guiados y ayudados por los jefes, oficiales y tropa de la Plana Mayor (oficinas) siendo así que estos contingentes se aproximaban a 300 hombres. El año éste y el siguiente lo pasó instruyendo quintos, pues hasta le asignaron últimamente el de torpes y atrasados, mereciendo entonces del señor Coronel en su hoja anual el concepto siguiente: «Este oficial tiene aptitudes especiales para la instrucción de reclutas».

El año 1900 fue nombrado abanderado del 2.º Batallón, ya de guarnición en Madrid, en cuyo cargo asistió a paradas, desfiles y nunca consentía que otros llevaran la Bandera. Cinco años desempeñó tal cometido y el 1904, recién ascendido a primer Teniente y como abanderado aún, salió con su Batallón para Orense hasta el 1906 en el que por fin pudo lograr ser destinado a Madrid y al Regimiento de Covadonga de guarnición en Alcala de Henares, pasando con dicho regimiento a Madrid en Septiembre de 1907; fue nombrado habilitado del regimiento en el ejercicio económico para el año 1908, y en noviembre, por consejo de los médicos, por la salud quebrantada de su única hija, pidió ser trasladado a Valencia.

Al comenzar el año 1909 pasó a mandar la sección ciclista de la Capitania General, con tan buena estrella que a poco tenía lugar la Exposición Valenciana y con sus tropas prestó muy buenos servicios al Rey, al inaugurar dicha Exposición. Esta labor fue premiada por S. M. con un fuerte apretón de manos y el recuerdo de un retrato de su augusta persona con expresiva dedicatoria que al llegar a Madrid le fue enviada por conducto del general don Ramón Echagüe y con su felicitación por tan señalada distinción; a principios de 1909 lograba alcanzar el grado de capitán.

En este empleo pasó al regimiento de Tetuán en Castellón de la Plana y mandando la primera del primero, intervino en todos los sucesos de Valencia y Cullera en el año 1911; por ello fue agraciado con la Cruz blanca del Mérito Militar; el año 1912 pasó al Regimiento de la Princesa, de guarnición en Alicante, desempeñando todos los cargos siguientes: capitán de Compañía, de almacén, auxiliar y secretario del Coronel y a la vez el de profesor de esgrima del fusil con la tropa, de sable con las clases y del sable y florete con los oficiales, todo ello por espacio de siete años que perteneció al mismo. Obligado a marchar a Africa, pasó al batallón de Cataluña 1.º de Cazadores, donde permaneció dos años; parte, mandando compañía y destacado en posiciones de alguna importancia, como Zoco el Had de Arcila, al mando de dos compañías, y durante el mes de Junio del año 1921 en la posición de Hadr-el-Kola en Alcazarquivir, que en el mes de Agosto, o sea pocos días después era asaltada y destruida por los moros sin dejar superviviente alguno; también desempeñó el cargo de almacén tres meses y el de cajero principal todo el año 20 21. Fue recompensado con la Cruz Roja del Mérito Militar. Al cumplir el tiempo de permanencia en Africa pasó a la Caja de Recluta de Alicante, en el citado año 21, incorporándose en el mes de Julio, de tristes recuerdos para la historia militar de nuestra España.

En el año 1922 se le confiere el empleo de Comandante y pasa al Regimiento del Principe, de Oviedo; en Abril de 1923 asiente a divisionario el Gobernador militar de esta capital don Luis Bermúdez de Castro, y en Mayo pasa a ser gobernador militar de Alicante y nombra al comandante Carreras ayudante suyo; en Junio pasa a la Subsecretaría de Guerra, y en Diciembre es nombrado Delegado gubernativo de Elche.

Su labor en Elche es muy elogiada y ha conseguido captarse las simpatías de los ilicitanos, por su alteza de miras.

Carta abierta

Señor director de EL DIA.  
Invitado amablemente por su periódico a hacer una información dedicada a Elche con motivo de su tan famosa «Festa», que tanto enorgullece a los hijos de esta ciudad, debo significarle ante todo mi agradecimiento por los elogios tributados por su periódico en noviembre último con motivo de la visita hecha al general subsecretario de guerra don Luis Bermúdez de Castro y desearle por el cargo de ayudante de Campo de dicho excelentísimo señor.

No olvidará mis últimas frases en que me despedí «harta muy pronto» de los citados redactores; era que sabía estaba propuesto para el cargo que hoy desempeño, pero no podía proclamarlo hasta estar confirmada la aprobación oficial.

Pues bien; ahora acude otro de sus redactores para que yo diga algo de Elche; claro está que por mi condición de Delegado gubernativo puede tener algún interés mi información, mas sólo sé decirle que he sido invitado varias veces por periódicos de fuera para informar de mi actuación entendiéndome que no es precisamente la pluma del propio Delegado la que dé a conocer su gestión; yo entiendo que vale más la labor callada y procurando el cumplimiento del sagrado deber que nos impone nuestra difícil misión, procurando una buena inteligencia entre los elementos encontrados, patronos y obreros; políticos y apolíticos; y entre los sanos de corazón y limpios de pecados, aunque de ideas encontradas.

Así es que en eso fundo mi actuación y procuro obrar calladamente que juzguen mis actos los demás, mas de ninguna manera expuestos ni argumentados por mí.

Sólo este artículo servirá para hacerle un pequeño relato de mi intervención en las fiestas, su objeto y significación.

Hace algún tiempo nos rogaba a los Delegados nuestro Gobernador hacer alguna propaganda del ahorro postal, y yo pensando en ello y recordando los festejos que se preparaban para el mes actual, pensé en los obreros y sus hijos, me acordé de los niños escolares y me dije: ¿Qué mejor tierra para siembra puedo emplear que la de la infancia? Acudí a la Junta de Protección de ella en esta localidad, y me dió facilidades para mi proyecto; era éste distribuir varias libretas de la Caja Postal de Ahorros entre los niños, y con ayuda de los fondos proporcionar también algunos alimentos a familias pobres para los días en que todo es gozo y alegría para los que tienen asegurado el «pan nuestro» todos los días.

Para el reparto de libretas a obreros jóvenes e hijos de obreros distinguidos en su amor al trabajo, constancia y por los con varios hijos, acudí a la suscripción popular que me dió 500 pesetas para hacer un reparto de 100 libretas de a cinco pesetas cada una.

Ya en programas se indican estos actos y el del reparto de libretas en las escuelas tiene también la particularidad de repartirse diplomas en número de 280 y las libretas son para 38 escuelas, correspondiendo a cada una, una de cinco pesetas; una de cuatro, de dos a cuatro por valor de dos pesetas y de cuatro a seis de una peseta que importan un total de 573 pesetas solo en libretas. En el acto del reparto tendrá lugar un canto a la Bandera por niños de varias escuelas reunidos.

Mucho le agradezco su invitación de colaboración y en afectuoso saludo para esa tan querida redacción dispongan todos como gusten de su afectísimo s. s. q. e. s. m.

ANTONIO CARRERAS  
Elche, 7 agosto 1924.

Fábrica de alpargatas de todas clases  
**Santiago Rodríguez García**  
San Joaquín número 8  
ELCHE

AUTOMÓVILES DE ALQUILER  
**José Querejeta**  
GARAJE  
Calle del Abad Pons  
ELCHE

LOS QUE LABORAN

Don Antonio Sánchez Bernad

Desde muy joven figuró en la vida pública, habiendo sido presidente del «Círculo Obrero Illicitano», de «El Porvenir», sociedad de socorros mutuos que presidió en diferentes ocasiones, siendo 6 años consecutivos en la última etapa; del «Montepío Obrero», que fundó y presidió por espacio de varios años. Fue fundador de la primera sociedad feminista de Elche «La Unión Feminista» el primer presidente de su concejo de administración. Actualmente preside la sociedad cultural y artística «Banco y Negro» y la comisión de partido de la Cruz Roja Española en Elche, cargo que viene desempeñando desde el año 1914, a satisfacción de todos, estando condecorado con las medallas de plata y oro de esta institución y propuesto para la Placa de Honor. En estos días se ha recibido el nombramiento a su favor de Su Majestad la Reina para delegado presidente de la asamblea local, en la nueva organización que va a dársele a la Cruz Roja.

Como político ha sido concejal del Ayuntamiento y teniente alcalde, habiendo presidido las comisiones de Hacienda, Beneficencia y Sanidad, desde cuyos cargos laboró constantemente por la municipalización de los servicios, siendo la reforma introducida en el Cementerio Municipal en el año 11 al 12 de su propia iniciativa, no pudiendo hacer lo propio en el ramo de alumbrado por causas ajenas a su voluntad.

Ultimamente ha desempeñado la alcaldía de Elche por espacio de tres meses, bajo el Gobierno del Directorio Militar, encauzando la administración municipal y haciendo la mayor recaudación conocida en todos los arbitrios. Como gobernante se distinguió por su rectitud haciendo justicia a todos por igual logrando restable-

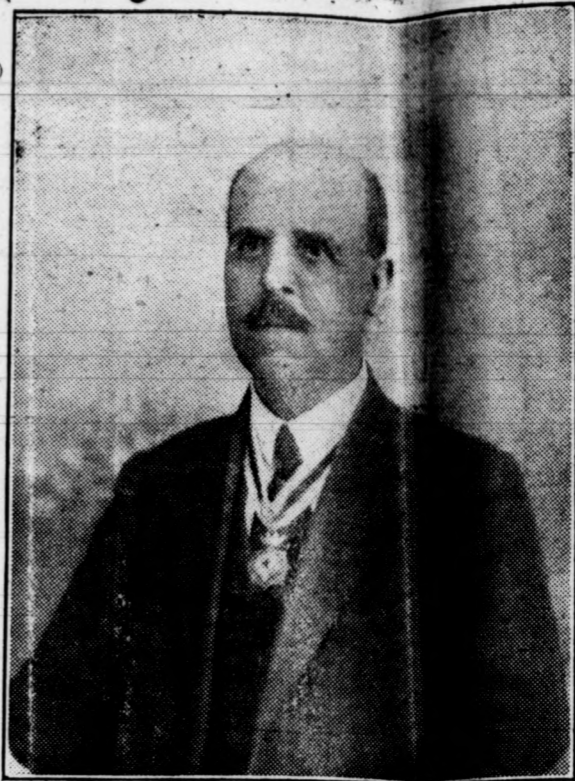

cer el principio de autoridad. Y no lo haría muy mal en la alcaldía por cuanto el día de su cese y en la sesión que a este efecto se celebró en el Ayuntamiento el señor delegado gubernativo que presidia tuvo frases encomiásticas para el mismo, diciendo al público que no se le destituiría sino que se le sustituía y por lo tanto no les decía adiós, sino hasta luego. Como periodista ha colaborado en casi todos los periódicos de Elche y algunos de la capital, y muy joven aún, fué corresponsal de «La Unión Democrática», que dirige el veterano don Rafael Sevilla Linares, de grata recordación. Fundó con Vicente Sansano «La Industria» y «El Pueblo» y con el preclaro hijo de Elche don Ramón Jaén Fuentes, «La Semana», de la que fué seis años consecutivo su redactor-jefe, alcanzando dicho semanario gran popularidad y prestigio por su imparcialidad e independencia. Actualmente está muy retraído del periodismo y de la política y casi se puede decir que retirado por completo; pero entre los jóvenes periodistas de Elche se le tiene por el decano de los mismos, por ser el más antiguo después de muerto el gran batallador y humorista don José Pérez Sánchez.

La Económica  
FÁBRICA DE BORRAS

Especialidad en clase para colchones — Almacenista en trapos, cuerdas, cáñamos, retales de camisería, corsetería y sastería

JOSE GARCIA RIPOLL

(Alicante)

ELCHE



«La Dama de Elche»

¿De qué sueño de gloria tu figura ha surgido y en qué templo pagano tu belleza entroncaste?  
¿De la luz de qué genio tu mirada llenaste y qué cítara de oro regalaba tu oído?

¿Sobre qué capiteles fabricaron tu nido y en qué tiempos lejanos como un dios te mostraste?  
¿De qué humana figura tu figura sacaste y qué mano divina te sacó del olvido?

tembla el alma de Oróspeda la inmortal en la bella expresión de tu rostro de pagana doncella y en los siglos se pierde tu sereno mirar.

Abicioso el pirata, con astucia de bruja una noche de insomnios y dolor, te sedujo y lleóte orgulloso por las rutas del mar.

JUAN SANSANO

José Más Aznar

Fábrica de alpargatas con cerco de cuero y planta de goma

«ALICANTINAS»  
MARCA REGISTRADA

Nra. Sra. de la Leche, 23  
ELCHE

FERRETERÍA

Parreño, Maciá y Gómiz

CANALEJAS

(Alicante)

ELCHE

Diego Irués Martínez Tejidos

SALVADOR, 26  
ELCHE

Quia alia, Bisutería, Mercería y Paquetería

Especialidad en Novedades

del Pais y Extranjero

Imenso surtido en Postales

Viuda de Francisco Antón

Salvador, 20  
ELCHE

Fábrica de Alpargatas

RAFAEL SEGARRA

San Isidro, 4  
ELCHE

Ramona García Mendiola

Fábrica de alpargatas y zapatillas

Especialidad en Cazadoras

Plaza Doctor Esquerdo, 5

ELCHE

Fábrica de Medias y Calcetines

DE JAIME ESPINOSA

San Joaquín, 13  
ELCHE

La Coronación

La muchedumbre se apretuja en el interior del Templo; todos están silenciosos y conteniendo la respiración; miles de abanicos, aletean y suenan ledamente, cual suave sinfonía.

En el centro de la Iglesia y suspendida del improvisado cielo, se encuentra la Araceli, trono de ángeles que entonan celestiales cantos...

Ha aparecido la Santísima Trinidad, por la puerta del cielo... Suenan los armoniosos arpegios del arpa y las cítaras...

En la puerta del templo, aparece el apóstol Santo Tomás, que figura llegar de las Indias, y que entona desesperadamente una plegaria; sigue avanzando el apóstol y al ver que la Virgen se eleva en su trono, puesto de rodillas continúa cantando sus lamentaciones.

Se acerca el momento supremo; los abanicos plegados, han acallado su sinfonía; los espectadores, llenos de emoción elevan a las alturas sus ansiosas miradas.

Instantáneamente y por arrebato, aparece coronada la Virgen en el cielo... Una lluvia de flores cae sobre ella... El espacio... El espacio... El espacio...

Manuel Maciá Gándola  
Ferretaría y droguería - Hules y perfumaria - Especialidad en herrajes para construcción  
Pinturas, colores y artículos para pintores  
Salvador, 32  
ELCHE

Refén eléctrico • Luis Brotons • Canalejas, 37 - ELCHE •

INSTALACIONES DE LUZ, PARARAYOS, TIMBRES, TELÉFONOS Y MOTORES  
VENTILADORES DE LAS MEJORES MARCAS

CASINO DE ELCHE

Uno de los mejores centros de recreo de la provincia, es este coquetto Casino, por su elegancia y por la disposición de los salones destinados a café, tertulia, biblioteca y billares, decorados y amueblados todos con exquisito gusto.

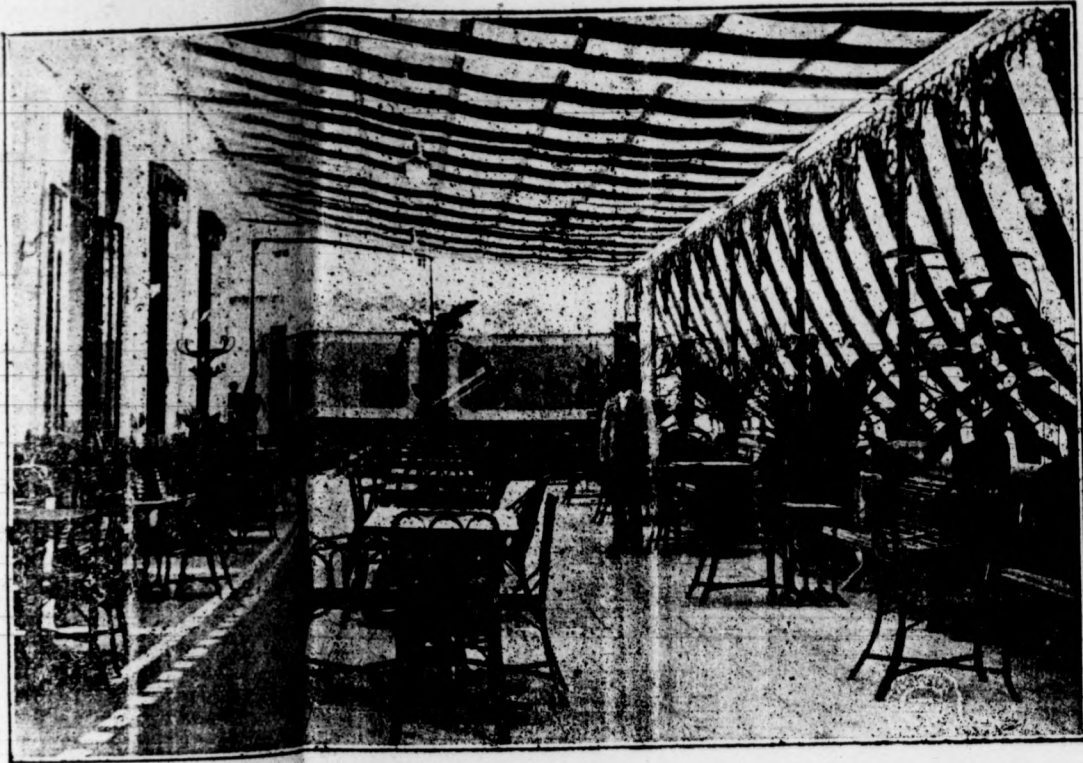

Terraza del Casino

Los festivales que organiza este democrático centro, son verdaderamente espléndidos; sus bailes de Carnaval tienen semejanza a los organizados por sociedades análogas en las mejores capitales de España, y a ellos corresponden las bellas ilicitanas mostrando sus encantos virginales, la belleza soberana con que prodiga las dotó la Naturaleza, a teger en los poéticos salones la trama de sus miradas de ensueño, evocadoras de vidas que han de llegar al mundo, pues como dijo Shakespeare, en cada mirada juvenil está el temblor de un alma nueva.

Esta elegante y democrática sociedad cuenta solo para su sostenimien-



D. Rogelio Fenoll Tari, Presidente

to con la recaudación de cuotas de los señores socios, que son unos 1.000. Sin embargo, la actual junta directiva, durante el tiempo que lleva de actuación ha hecho reformas por valor de 25.000 pesetas.

El actual presidente, que lo es don Rogelio Fenoll Tari, fué secretario de la comisión fundadora y de la primer junta del Casino en 1908. El resto de la junta actualmente está formada como sigue:

Vice-presidente: don Jacinto González Sánchez. — Tesorero: don Vicente Verdú Banquells. — Bibliotecario: don Francisco Mexica Botella. — Secretario: don Juan Mariuenda Pastor.

Posee una preciosa biblioteca, en la que hay obras de los más grandes ingenios.

Fiestas y festejos de Elche en la Edad Media

Ocasión más que oportuna se ofrece al autor de estas breves noticias acerca de los antiguos festejos que en Elche tenían lugar durante la Edad Media, al dedicárense el presente extraordinario del ilustrado periódico EL DIA, por su inteligente director el ilustradísimo y laureado poeta nuestro antiguo amigo el señor don Juan Sansano Benús, en honor a la festividad que Elche en estos momentos conmemora. Así, pues, y contando de antemano con mi agradecimiento y beneplácito, y a mi vez, con la indulgencia que también de antemano merecen los estudios históricos hechos por aficionados, al ser ofrecidos a un público tan ilustrado como lo es, el del periódico que me honra con su nombre, unas cuartillas, entro en materia sin por lo menos encabezar esta ligerísima referencia con la más principal, la más digna, el monumento literario de más mérito que conocemos en la localidad, el más antiguo quizás y más hermoso que tenemos: la «Fiesta de la Mare de Déu», o la «Fiesta de Santa María d'Agost». Así se la

designa por reina aragonesa doña María, en la siguiente carta que tiene mucho que estudiar. No la traducimos para que pierda su aroma; es breve, como de la época.

«Promoustra letra avem reebuda sobre la meta que demanents del ordi. Et responem vos que per ço com es en dale si será guerra entre el senyor Rey marit et senyor nostre molt carat lo Rey de Castilla «petla qualera si o era tota aguesa terra auria mister gran forniment no us podem present atregar la gracia que demanats mes pasada la festa de Santa Maria d'Agost primer vinen si tendrets a per be vos en proveim pondre pus clarament. Dada en Barcelona sots nostre segret secreti set dies de Juyus del any CCCXIX.»

Si curioso es el acuerdo del consejo de 1.º de noviembre de 1379 prohibiendo que se colocasen en la iglesia y cementerio cristiano, en la solemnidad de Todos Santos, «vanoves cobertors e altres draps los millors que podeu», no es menos el tomado con motivo del anunciado alumbramiento de la reina en diciembre del citado año. Se acordó hacer ocho días de fiesta, por cuya celebración se traerían «trompas y tabals el feita festa en alegrías segons millor se pusca fer...» Solemne procesión, y «correria un bou que serie garroche», descuartizado y vendido. Su producto se destinaria al pago de su coste y, si faltaba dinero, se abonaría entre moros y judíos. También era muy corriente, que a las fiestas se trajeran juglares, que solían representar algunas farsas, hacer juegos de manos y otras traucnerías. En la fiesta de Navidad usaba el «cavallet morich» (?)

Pero debidos los juegos de pasatiempo y diversión, el más interesante por su finalidad era el de la ballesta. Solían dedicarse en dicho ejercicio los moriscos, y poco a poco fué generalizándose entre los cristianos, que lo adoptaron como número de gran espectáculo. El concejo tomó a su cuidado favorecer una diversión que andando el tiempo contribuyó a la formación de cuadrillas de ballesteros, que en más de una ocasión prestaron señalados servicios. Comparaba aquí ballestas, así como también lanzas, corazas, espadas y otras armas blancas, por supuesto, que repartía entre los vecinos acreditados, vendiéndolas a plazos a otros, como premio en lucha de arte y destreza en su manejo. La Villa tenía tan sólo una escuela vieja, que fué sustituida por otra nueva, según acuerdo de 1.º de Febrero de 1409.

En 16 de Septiembre de 1408, instituyó el concejo un premio anual consistente en una ballesta, al jugador que en los ejercicios dominicales, tomando parte diez ballesteros, por lo menos hubiera ganado más juegos a fin de año, según cierto registro especial que se anotaría por dos hombres buenos, «fieles», al efecto designados. También se ejercitaban en el arco. Estando prohibido disparar desde las barreras. En la fiesta de San Juan, que solía celebrarse con grandes demostraciones de alegría, fiesta de toros, corridas de pólvora y hogueras, se concedían dos pollos al mejor corredor. Estaban prohibidos los juegos de dados y los de naipes, sin embargo, en 12 de febrero de 1409, se conoce que se había generalizado el de los dados, por cuanto se autorizaba dicho pasatiempo, para aquellos «hombres de bien», que no tenían costumbre de ir a jugarlos a la tahurriería. Los de naipes estaban prohibidos en absoluto, «en negun loch de la vila

del ne terme d'aquella», bajo la multa de diez sueldos

Cuando en 1416 subió al trono Alfonso V «el magnánimo», (monarca gran protector de las letras y guerrero que conquistó a Nápoles), la Villa acordó, en 25 de abril de aquel año, celebrar grandes festejos y públicas alegrías. Se corrió un toro bravo y vendió su carne a siete dineros libra, «e demá dichmenge tot hom balle «e prenga plaer e sien antlos juglars «de crevillent e donat d'aqui refrescament a les gents que aqui serán...» En 7 de Diciembre de 1449 acordó la Villa: Item. — (traducimos) Que a los juglares que vendrán a la Fiesta de señora santa Lucia para servir a la Villa hasta la Fiesta de Navidad, según se acostumbra, esto es, Pascual de Ayora, «Ritet y mosquapla», se les balle por los Jurados para ver si querían quedarse para servir a la Villa, según han ofrecido; y si por acaso



Calendura

quisieran quedarse aquí, para servir a la Villa, se les abone cada año por el clavario del concejo, el salario acostumbrado, o bien el que pudiere concordarse por el Justicia y los Jurados. Y que los dichos juglares vengan obligados a servir a la Villa bien, en todas las fiestas acostumbradas, principiando su servicio desde Navidad primera próxima, en adelante. Y por lo mismo, serán pagados por sus trabajos por aquellos que hicieren en la fiesta de Santa Lucia, hasta Navidad, por el clavario del concejo y enseñando recibo se le abonará en cuenta.

PEDRO IBARRA

Cronista y Archivero municipal  
C. de la R. A. de la H.

Agosto de 1924.

Fábrica de ojetes de todas clases

Eduardo Bañuls

Alvado, 19 ELCHE

El Cantábrico MARISCOS

Se sirven cenas de encargo Especialidad en café y helado, bocadillos de todas clases, audiciones musicales

Glorieta del Dr. Campello ELCHE

FÁBRICA DE ALPARGATAS

y Zapatillas de todas clases

Hijos de Viuda de J. Macià

EXPORTACION ELCHE



D. Ginés Ganga

Es uno de los valores intelectuales de la juventud ilicitana.

A los doce años ingresó en el Instituto de Alicante, estudiando oficial de Bachillerato y residiendo en el colegio de San Luis.

A los diecinueve, ya bachiller marchó a Murcia, donde estudió el primer año de carrera (común al preparatorio de Derecho). Al siguiente curso fué a Madrid, donde terminó la Licenciatura en junio de 1922 y al año siguiente se Doctoró.

La Junta de Ampliación de Estudios de la Universidad Central le propusieron para profesor (lecteur) de Español en la Universidad de Toulouse (Francia) donde ha expiado por vez primera en el curso 1923-24.

Es una verdadera esperanza de la intelectualidad ilicitana.

«El Porvenir»

Sociedad de Socorros Mútuos

Esta pujante sociedad ilicitana, fué fundada en el año 1896, siendo su primer presidente don José Botella Pérez, y cuenta actualmente con 1.303 socios.

El fin de la sociedad es el socorro mútuo entre los asociados, percibiendo los enfermos socorros en metálico y asistencia facultativa y farmacéutica.

El capital que poseía en 1.º de Enero del corriente año asciende a pesetas 76.886'75.

Actualmente se compone la Junta de gobierno en la siguiente forma:

Presidente: don Fausto Román Bañón; vicepresidente: don José Sánchez-Guilabert; tesorero: don Francisco Espinosa Gómez; secretario: don Rafael Buyolo Rodríguez; vicesecretario: don Antonio Pomares Llorens; interventor: don Manuel Coves Pomares; vocales: don Francisco Alenda Navarro, don Alejandro González Campello y don A. Sansano Blasco.

Personal facultativo. — Médicos: don Manuel Pascual Urban y don José Martínez. — Practicante: don Francisco Quesada Sansano. — Farmacéutico: Manuel Pomares Ibarra.

Dependientes: secretario general don Antonio Marco González; conserje cobrador: don J. Bonete Alfonso. El domicilio social está en la calle de Aureliano Ibarra, número 1, piscas altos.

El espíritu de asociación culmina en esta agrupación benéfica, que tanto bien ha proporcionado a Elche. Su junta directiva vela constantemente por la marcha armónica de la misma y de ello es una prueba el estado floreciente de su caja.

Establecimiento de Comestibles finos M. Pérez Brotons

Plaza de Abastos, 6 ELCHE

Brotons y Antón

Torrellano (Alicante)

Importantísima fábrica de chocolates, dotada de maquinaria moderna. Los aparatos de producción están valorados en unas 100.000 pesetas.

Exporta esta casa sus productos a la región andaluza casi en su totalidad.

El movimiento industrial de esta casa está demostrado con sólo decir que gira al año por valor de 400.000 pesetas.

Da trabajo a multitud de obreros y es una de las fábricas que dan más honra a la producción alicantina. Fué premiada en varias exposiciones nacionales y en la internacional de París de 1902.

La marca de la casa es «La Palmera», ya sólidamente acreditada.

Ripoll Hermanos ELCHE

Hemos visitado esta importantísima casa, fundada hace treinta y cinco años, y que se dedica a la fabricación de lonas, habiendo sacado una grata impresión.

Fuimos amablemente recibidos, y pudimos apreciar el perfeccionamiento de las nuevas máquinas, que han convertido Elche en uno de los más importantes centros fabriles.

Es esta una de las casas más importantes de Elche, por su alto prestigio, por el sólido capital destinado al negocio, y por su solvencia comercial. Débese este enoubramiento industrial a la actividad y pericia de sus socios.

Los señores Ripoll, cifran constantemente sus entusiasmos en el acrecentamiento de su industria, por la que sienten, verdadero cariño, y a engrandecerla y ensancharla dedica todas sus actividades.

Que prosperen mucho es nuestro deseo, pues bien merecido lo tienen quienes en medio de una época de espirituales cobardías, luchan con denudedo para elevar el nombre de Elche, a la altura que le corresponde como pueblo fabril.

Lea usted EL DIA

José M. Soler Agulló

(Sucesor de Soler y Ferrández)

Almacén de artículos para la fabricación de alpargatas y calzado

Comisiones y representaciones = Información comercial

Dr. Ramón y Cajal, 1 ELCHE Teléfono 91

El próximo octubre reapertura de la Central en Alicante

Juan Brufal Miralles Almacén de Mercería

Especialidad en Bordados, Cinturas, Medias, Calcetines, Carretes, Agujas, Horquillas, Alfileres, Algodones, Optica y Cubertería de todas sus formas, tamaños, clases, coloridos y graduaciones

Victoria y Canalejas

ELCHE

Guarnicionería

Modelo de capota

SERRANO



Dedicada ventajosamente a la confección de capotas, fundas y demás tapicerías de Automóviles

Depósito de correas para transmisiones

Plaza Mayor, 9 ELCHE

Fabrica de lejía líquida



La más famosa de las lejías. De incomparable poder blanqueante. Procedimiento especial de fabricación, por el cual se consigue una pureza y clarificación jamás conocida en lejía alguna. La única lejía que no incrusta el cristal ni precipita ningún producto químico ni producto sobre el fondo de los frascos. La única transparente y cristalina como la más pura de las aguas destiladas. La única lejía presentada al comercio completamente esterilizada.

De efectos sorprendentes para el colado de la ropa blanca y de color, ya sea de algodón, hilo o lana, sin que se lastime la ropa, aun usándola continuamente.

De resultados eminentemente prácticos para la limpieza de maderas, suelos, cristales, vajillas y toda clase de objetos de loza y porcelana.

De intenso poder antiséptico, recomendándose para la desinfección de toda clase de aposentos.

La más económica por su gran rendimiento. Fabricante: Vicente Torres Serrano. Teléfono, 78 ELCHE (Alicante) De venta en Droguerías y Tiendas de Ultramarinos. Se usan Agentes exclusivos en las plazas donde no estén nombrados.

Manufactura de alpargatas y zapáticas de todas clases  
Especialidad en las de cerco suela cuero  
**Pedro Fernández Morate**  
— ELCHE —

Café Económico  
José María Juan  
PLAZA ABASTOS, N.º 8  
Licores y Cervezas  
Especialidad en desayunos  
— ELCHE —

## Los deportes en Elche



Equipo del Elche F. C. — En el centro el formidable Zamora.

Es el fútbol en Elche, como en la mayoría de las ciudades españolas el deporte favorable de sportmans y público. En nuestra ciudad después de languidecer algunos años resurgió a últimos del pasado 1923 merced al formidable esfuerzo de esos paladines del fútbol illicitano que se llaman don Guillermo Sansano Mora, don Pedro Sánchez, don Salvador Ramos Folgué y del malogrado don José Barceló (q. e. d.) cuya muerte sentidísima por todos fué un gran golpe contra la prosperidad del deporte en Elche.

Por estos señores, auxiliados más tarde por el entusiasta don Alberto Asensio hicieron de la Sociedad «Elche F. C.» un serio contrincante para las primeras sociedades de fútbol regionales.

En efecto, en la actualidad y después de haber vencido en noble lid a los equipos «Castalia F. C.», «Real Alcodiam», «Atlético de Valencia»,

«Hércules» de Alicante, «Infantería de Marina», «Club Natación» y otros muchos, y haber empatado en su campo con el primer team del «Real Madrid» «completo» se le presenta un buen porvenir deportivo. Sus 1.000 socios y el entusiasmo de sus valientes equipiers nos lo aseguran así.

No queremos terminar sin hacer mención del enorme jugador Paco González que jugando en el primer team del Elche acrecienta día por día con sus prácticas jugadas el valor del equipo y el saber de sus jugadores.

El «Elche F. C.» ha iniciado una campaña contra el profesionalismo que será bien vista por los que aman el deporte por el deporte, y le colocará moralmente en primera fila entre los equipos de nuestra región.

Felicitemos a los organizadores de la brillante Sociedad y como deportistas que somos les alentamos en el camino emprendido.

AMATEUR

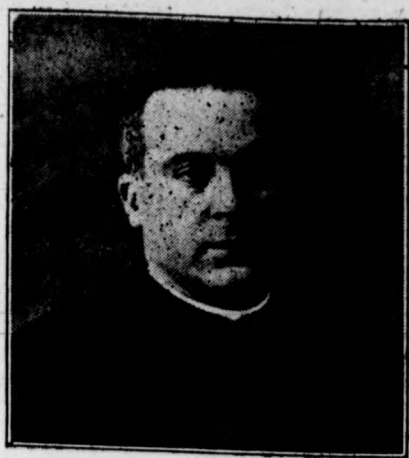

### D. Antonio Soria Cabaldón

El popularísimo sacerdote, con cuya fotografía honramos estas páginas, es párroco de San Juan Bautista de esta ciudad, y uno de los sacerdotes más célebres de la Diócesis.

En Elche es respetado y querido por sus bondades.

Hizo sus estudios en el Seminario de Orihuela, y tan pronto como se ordenó de presbítero salió para Valencia, donde cursó la licenciatura de Sagrada Teología.

Desempeñó allí una cátedra en una de las más importantes Academias. También en su pueblo natal, la villa de Aspe, fundó un Colegio de 2.º enseñanza en colaboración con el distinguido Profesor don Luis Almódovar.

Ha sido Profesor en el Seminario de Orihuela, de donde salió para desempeñar el Curato de Pinoso, viniendo, después de brillantísimas oposiciones, a encargarse de la Parroquia de San Juan.

Su vasta ilustración y sus aficiones literarias se han puesto de manifiesto en los tiempos alcanzados en actos del «ay saber», como el recientemente celebrado en la sociedad cultural «Blanco y Negro», donde consiguió el galardón de ver premiado el soneto que con gusto publicamos en este número.

También obtuvo premios en certámenes literarios de Aspe y otros pueblos.

En las presentes fiestas que Elche viene celebrando figura como individuo de la Junta Protectora de «La Festa» y como secretario del Jurado de los Juegos Florales.

Su carácter franco y abierto le ha granjeado muy generales simpatías, a las que, de corazón, hay que añadir la nuestra, por tenerla bien merecida.

### Pluma de mujer

Cuando al leer la Revista de la Cruz Roja nos enteramos de los grandes hechos que realizan nuestros socios; cuando transportados con el pensamiento al campo de batalla vemos entre las balas a los heroicos camilleros luchando por recoger a los heridos y cubriendo con los jirones de las banderas que son nuestro emblema los cuerpos de los que sucumbieron en aras del deber...

Cuando consideramos a los abnegados enfermeros instalados en nuestros hospitales secando lágrimas, calmando dolores y haciendo renacer la esperanza en los espíritus desfallecidos de los que derramaron su sangre por la Patria y cuando medimos la magnitud de esa piedra angular base del gran edificio donde la caridad se desarrolla bajo múltiples manifestaciones y vemos el poco ambiente que tan benemérita institución encuentra en una población tan altruista como Elche, una amargura intensa nos invade y no podemos dejar de preguntarnos por qué en esta nuestra patria chica donde encuentra eco todo lo hermoso y todo lo grande no tiene simpatías una institución tan sublime y de la que tantos beneficios recibe.

Venidos por el tiempo y faltos de energías sentimos no tener bastante fuerza moral para transmitir el amor a la más hermosa de las instituciones a los ilicitanos todos.

La Cruz Roja sociedad mundial, es corpulento árbol cuyas frondosas ramas sostenidas en España por las regias manos de nuestra augusta soberana (q. D. g.), dan vida con su sabiduría a la más sublime de las virtudes, la caridad.

MILAGROS GOMEZ, VDA. DE NAVARRO  
Elche 12 de agosto de 1924.

## Fábrica de Tejidos

### Lonas de todas clases

## Ferrández y Compañía

Almacén y despacho: Salvador, 19 Teléfono 11

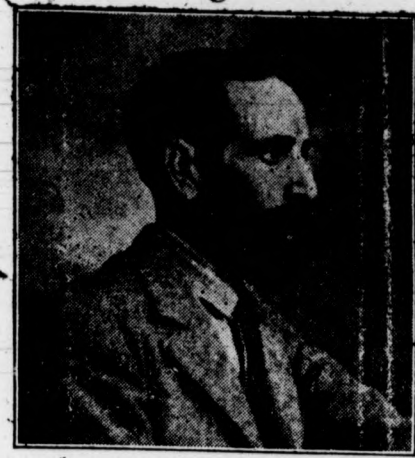

### D. Vicente Torres Ferrero

A los dieciocho años, y contra la voluntad de sus padres, marchó a Barcelona sin conocer a nadie ni llevar recomendaciones, para ver de perfeccionar sus estudios de dibujo, consiguiendo ingresar en el taller de escultura y pintura escultórica de don Casimiro Más Pons, ingresando al mismo tiempo en las clases nocturnas del natural en la Escuela de Artes y Oficios de dicha capital; después en la Escuela de don José Pellicer.

Los días de descanso y domingos y fiestas los dedicaba a hacer prácticas de dibujo en el Museo de Reproducciones del Parque Municipal.

Después de tres años de estudios no interrumpidos en dicha capital y encontrándose en condiciones de poder establecer en dichas artes, vino a su pueblo a montar un taller en el cual estuvo trabajando por espacio de dos años, teniendo necesidad de retirar dicho taller por falta en los pueblos el ambiente necesario para poder sostener un taller de tal naturaleza, y si bien fué solicitado varias veces por su principal para regresar de nuevo a Barcelona a encargarse de un taller, rechazó el ofrecimiento debido al gran amor que siente por su querida patria chica.

Desde entonces, hace unos veinticinco años, viene dedicado a la industria y comercio establecido en Elche y consagrando su actividad al estudio de los diferentes asuntos de dichos ramos, sin olvidar, desde luego, el consagrarse en los ratos de ocio al estudio de las ciencias naturales y exactas a las que tiene verdadera afición, habiendo sido alumno de la Escuela Libre de Ingenieros, que dirige el coronel de Artillería F. Arturo Marín, establecida en Valencia, cuyos estudios, ya a punto de terminar la carrera tuvo que suspender por prescripción facultativa, debido al enorme desgaste cerebral que dichos estudios le ocasionaban y que puso en peligro su vida, pues dichos estudios los practicaba de noche cuando precisamente necesitaba el reposo.

Actualmente sigue siendo un enamorado de dichas ciencias que ejercita para su uso particular, siendo de admirar la hermosa biblioteca que posee de lo más moderno editado.

Durante los primeros años de su juventud ha sido músico profesional y conoce perfectamente muchos instrumentos de banda y orquesta por haberlos practicado.

Es un verdadero enamorado de las Bellas Artes y de todo lo que significa adelanto en industria y ciencia.

Los ratos de ocio, que son bien pocos por cierto, los dedica al estudio de sus aficiones más predilectas y conoce aunque no profundamente todas las artes.

En la actualidad es teniente alcalde, presidente de la comisión de festividades y presidente de varios jurados en las actuales fiestas.

Es muy popular, por su carácter franco y efusivo.

### LA FESTA

Bien se nos alcanza que no se ganó Zamora en una hora, y que no es empresa fácil la restauración de nuestra «Festa». Pero es bien conocido aquel dicho sentencioso: «Principio qui renitit finit».

Porque es el caso que por estas tierras todo el mundo sentía la «necesidad» de la renovación, todos los competentes la deseaban, todos los amantes del Arte y todos los devotos de la Virgen suspiraban por una reforma, que, acreciendo los entusiasmos, decuvieran a lo menos el marcado decaimiento que de año en año se notaba, y que hacía temer la total desaparición de esa bellísima joya, que, como precioso don del Cielo, la misma Virgen de la Asunción nos trajera.

Demasiado conocemos las dificultades que se han ofrecido, y los esfuerzos y la meritísima labor realizada por nuestro insigne comprovinciano Oscar Esplá, que si en el presente no lograra restaurar toda la partitura, y aun renovar la representación escénica, quizá no pase más de otro año sin que logremos ver cumplidas todas nuestras sentidas aspiraciones.

Músicos eminentes como Pedrell y Turina propusieron la reforma y aún se brindaron a colaborar personalmente en la restauración. Ilustres literatos como Fuentes y Herrera hicieron votos porque desaparecieran todos los anacronismos e imperfecciones que se venían introduciendo, con perjuicio de la naturalidad y belleza de la obra, y aún escribieron brillantísimos trabajos en pro de la depuración de nuestro famoso drama litúrgico. Será llegada la hora de la anhelada restauración, en manos de un compositor tan entusiasta como nuestro ilustre y amabilísimo comprovinciano.

Si hemos de decir lo que sentimos desde que hace unos años vino Oscar Esplá a estudiar el drama sacro lírico que tanto renombre ha alcanzado con el título de «Misterio de Elche», cifras en tan competensísimo señor todas nuestras esperanzas.

Por eso, desde nuestro humilde semanario «La Defensa», iniciamos la compañía restauradora aún en tiempos de liberales y conservadores, cuyas buenas promesas no tuvimos el gusto de ver traducidos en bellas realidades. Y por eso también, desde que el actual Ayuntamiento, con su digno alcalde a la cabeza, se propusieron poner manos a la obra, estuvimos in-

condicionalmente a su lado, como le fuéramos hecho, siempre por Elche y su Virgen, en épocas o situaciones anteriores.

Si Oscar Esplá, como esperamos, logra restaurar el «Misterio», que en mérito y fama no cede al tan celebrado de Oberammergau, Elche tendrá un motivo más de gratitud para con sus hermanos los alicantinos, y una nueva ocasión para estrechar las naturales relaciones que nos inclinan amorosamente hacia Alicante.

JOSÉ PASCUAL URBAN



### D. F. Espinosa Gómez

Uno de los jóvenes que más han influido en la cultura de Elche en la última década es don Francisco Espinosa Gómez, actual presidente de «Coro Clavé». No es de aquellos españoles de que nos hablaba Larra del «dejémoslo para luego». Lo que tiene que hacer, lo hace. Así, es el alma de «Coro Clavé». Es además tesorero de «El Porvenir», importantísima sociedad de socorros mutuos de la que nos ocupamos en otro lugar.

Concejal del Ayuntamiento, desempeña dignamente los cargos de teniente de alcalde, y presidente de la Junta de Instrucción pública local y es representante del Ayuntamiento en la Banda Municipal.

Durante su actuación en la Junta mentada se han adquirido y renovado varios locales para escuelas.

Como periodista, fué director de «Los Pueblos», y redactor jefe de «La Libertad» y en la actualidad es redactor de «Renovación».

Es un brioso luchador, cuyas energías se pierden en el medio ambiente de la época.

En otros tiempos, hubiese sido clérigo, soldado y poeta.

### Se vende o cambia

por UN AUTOMÓVIL un aparato electro mecánico titulado MUÑECA ELÉCTRICA que se encuentra expuesta en la feria de Torreveja.

Para tratar diríjanse a don Diego Buitrago. Fábrica de medallas en Cieza (Murcia)

## Acreditado CAFE COMERCIO

Calle Canalejas (Frente a La Glorieta)  
Servicio esmeradísimo  
Café-Aperitivos-Licores y refrescos  
de las mejores clases  
MARCAS ACREDITADAS  
Propietario: Torregrasa  
— ELCHE —

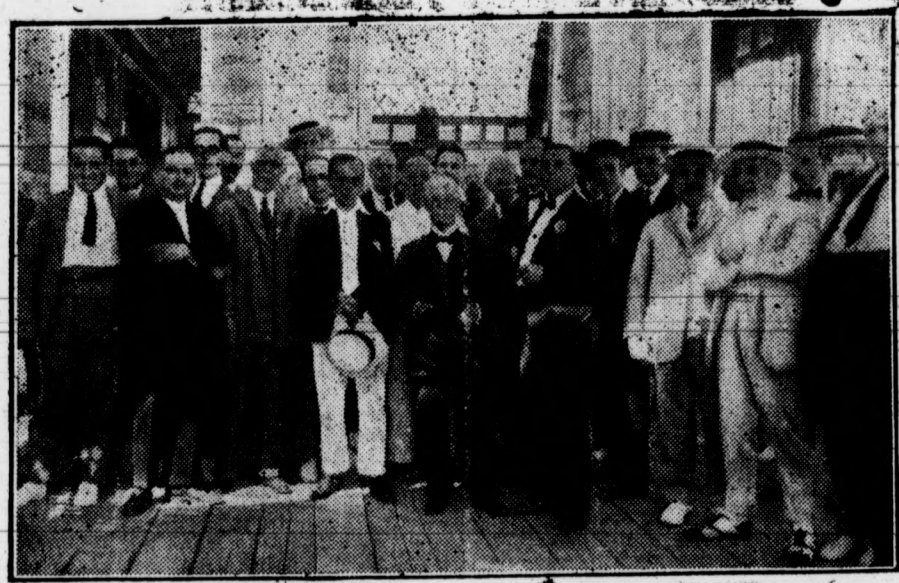

El más famoso periodista alicantino don José Coloma, con algunos de los amigos que le obsequiaron con un banquete con motivo del aniversario de la reaparición de «El Tío Cue».

Almacén de artículos para la fabricación de alpargatas y calzado  
**Castañó y García**  
Representantes depositarios de la trenza de yute de don Angel Gascó  
Sucesor de Vicente Fenollosa de Valencia  
Teléfono 100  
— ELCHE —



Plaza Mayor

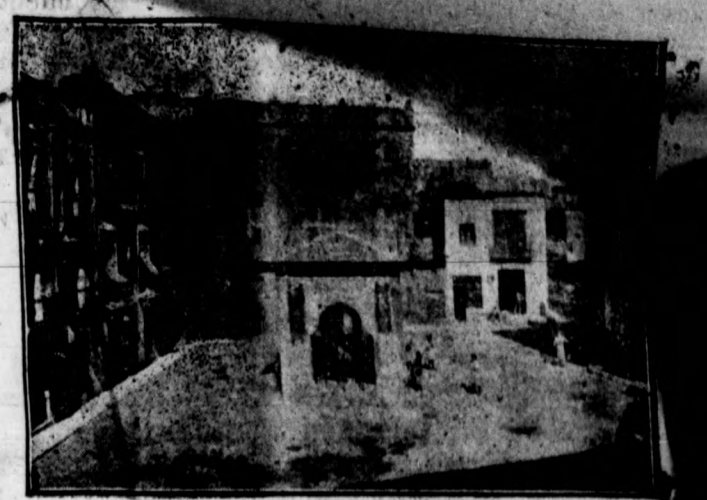

Plaza de Menéndez y Pelayo

## Cerámica ILLICITANA

Fábrica de tejas planas y abarquilladas  
Ladrillos huecos y m cizos  
y demás materiales de arcilla cocida  
D pósito de maderas y materiales de construcción  
**Quiles, Llebrés y Compañía**  
SOCIEDAD EN COMANDITA  
Fábrica: Empalme carretera Santa Pola y Alicante  
Despacho: Veludo, 15  
TELÉFONO 88  
FÁBRICA NUM. 88  
DESPACHO NUM. 123  
— ELCHE (Alicante) —



Calle de leyenda y de embarramiento. — Palacio y torre de Altamira

**Francisco Mora Samper**  
Armas y Municiones  
ELCHE

**Antonio Fayos Sánchez**  
Fabrica de Gaseosas  
Alfonso XII 1 LCHE

**Sa tiago Botella Pastor**  
HOJALATERIA  
Plaza de Abastos, 22  
ELCHE

**Celestino Ceva Rodriguez**  
Expendedor oficial de  
la Compañía Unión Es-  
pañola de Explosivos.  
Armas y Explosivos  
Calle Victoria, 2  
ELCHE

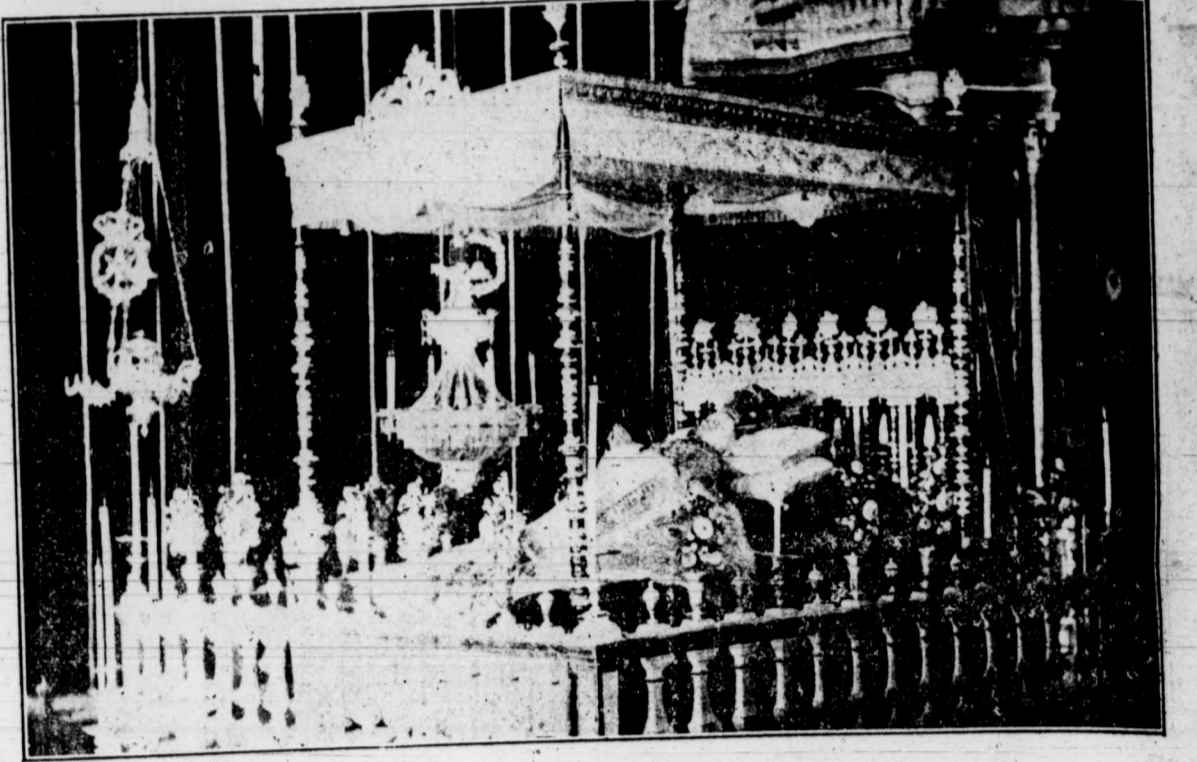

**Carlos Antón Boix**  
Fabrica de Yeso y Materiales de Construcción  
Velarde, 27 :: :: :: ELCHE

Tiene el señor Ferrández importan-  
tes proyectos que acometer. Es el pri-  
mero, el abastecimiento completo y  
regular de las aguas potables, se pro-  
pone la creación de una Biblioteca  
Municipal, y en todos los ordenes, su  
inteligencia clara y despierta no cesa  
de laborar procurando el bien de El-  
che, como uno de sus más fervorosos  
y amantes hijos.

Por ello, unimos nuestros votos a  
los del pueblo ilicitano, deseando que  
durante muchos años siga siendo su  
alcalde don Diego Ferrández Ripoll.

Sección de música, que cobi-  
ja al Orfeón y Academias musicales y  
cuya presidencia representa; sección  
de declamación, que preside el secre-  
tario don José M. Martínez Lafuente  
y que tiene formado un cuadro de  
compañía, que dirige el inteligente  
aficionado don Jaime Agulló Ferrán-  
dez; y sección de literatura que re-  
presenta el bibliotecario don Francis-  
co Sarrano Rodríguez, cuya sección  
se encarga de la organización de ve-  
ladas literarias, certámenes y confe-  
rencias.

—¿Qué me cuenta del Orfeón?  
—La masa coral está organizada  
para asistir a toda clase de festivales  
y dejar muy bien sentado el buen  
nombre de Elche, pues cuenta con un  
repertorio de más de treinta obras,  
todas selectas y de autores respec-  
tables en el arte musical.

Ha actuado en Alicante, Valencia,  
Aguilas, Aspe, Monóvar, Hondón de  
las Nieves, Torre Vieja, Creventillo,  
Albatera y en otros puntos más, ha-  
biendo conseguido éxitos en todos los  
sitios y ha sido galardonado con pre-  
ciosas corbatas su magnífico estan-  
darte en Valencia, Alicante, Aguilas  
y Elche.

Dirige el Orfeón el notable músico  
don Ginés Vaello Esquitino y, ade-  
más, un buen número de sus cantores  
seleccionados por el ilustre alicantino  
don Oscar Esplá, representarán  
en unión de otros elementos de la lo-  
calidad nuestra famosa «Festa».

—¿Sabe usted algo de la Olimpia-  
da Levantina?

—Sí, me he enterado que los ele-  
mentos deportivos y artísticos de Ali-  
cante, van a Tarragona en el próxi-  
mo mes a celebrar la II Olimpiada  
Levantina y nuestro Orfeón, como  
alguien ha dicho, no tendría ningún  
inconveniente en asistir a esa excu-  
sión, tanto mas disponiendo un buen  
número de obras descriptivas de  
asuntos puramente levantinos.

—¿Y la biblioteca?

—Hoy, seguramente, tenemos la  
mejor biblioteca de la ciudad, pues  
cuenta con unos cuatro mil volúme-  
nes, todos ellos de amena literatura  
y de provechosa enseñanza.

Nos despedimos del simpático vice-  
presidente, que tan gratamente nos  
ha atendido en esta entrevista.



**Miguel Molina**  
Valiente novillero que actuará el sábado 16  
en la Plaza de Elche

**Coro-Clavé**

Visitamos al presidente de la socie-  
dad artística Coro Clavé, una de las  
primeras entidades corales de la indus-  
triosa ciudad, para que nos conteste a  
un formulario de preguntas, excusán-  
dose por el exceso de trabajo que so-  
bre él pesa, presentándonos al culto  
e inteligente joven don Antonio Cas-  
taño Mateu, vicepresidente de la so-  
ciedad y presidente de la sección Or-  
feón, quien galantemente nos con-  
testa por escrito, y cuyas cuartillas co-  
piamos a continuación.

—¿Dirección de Coro Clavé?

—La sociedad se desarrolla bastan-  
te bien, teniendo hoy cerca de un mil-  
lar de socios, todos entusiastas de la  
obra cultural que allí se hace.

Preside el joven don Francisco Es-  
pinosa Gómez, que lleva ya once años  
de directivo y asume el principal car-  
go durante tres años seguidos, procla-  
mado por unanimidad.

La sociedad está dividida en sec-

**Banco Internacional  
de Industria y Comercio**  
ELCHE

Central: MADRID.—Sucursales: Aguilas, Alicante, Ayamonte, Cádiz, Cádiz, Cartagena, Cieza, Elche, Hellín, Huelva, Isla Cristina, Lorca, Melilla, Murcia, Puerto de Santa María, San Fernando, Santúcar de Baramed, Sevilla, Totana y Yecla

OPERACIONES QUE EJECUTA: Toda clase de operaciones de Banca y Bolsa.— Cambio de monedas.— Cartas de crédito sobre todas las plazas del mundo.— Seguros de cambio.— Transferencia de fondos entre las Sucursales.— Servicio de Caja de Alquiler en Madrid y Cartagena.— Apertura de cuentas corrientes a la vista y a plazo, abonando intereses según vencimiento.— Expide Bonos a vencimiento fijo.— Imposiciones en Caja de Ahorros abonando el interés de 4 por ciento anual

es a la vida, a los gozes y a la felici-  
dad conservar por igual la salud psi-  
quico-física.

Yo he creído descubrir en la raza  
que habita en Elche sorprendentes  
cualidades cuyo origen será sin duda  
insospechado. Nuestro bosque de pal-  
meras y el plano irregular de la po-  
blación ha hecho unir a Elche ciertos  
recuerdos árabes que se acentúan a  
la vista de su indumento de zaragüe-  
lles. También se ha hablado mucho de  
residuos romanos por vestigios que  
aquel pueblo nos dejó. Pero ambas hi-  
pótesis históricas no son compartidas  
por mí y aunque aventuradamente ha  
tiempo que me he lanzado a sospe-  
char si el verdadero fondo de nuestro  
pueblo tendrá sus raíces en las coloni-  
as griegas que se establecieron en  
el litoral de nuestra península. La  
«Dama de Elche» y la escuela Pitagó-  
rica que tuvo aquí su asiento han si-  
do los inductores de este pensamien-  
to. Pero quédese ello para mayor sa-  
zón.

Si Elche tuviese la oriunde que le  
asigno, sería el pueblo de España más  
adecuado para engendrar un renaci-  
miento de aquellos genios que jamás  
volvieron y la creación de una Biblio-  
teca donde saciaran las mentes su  
avidez y se ejercitasen sus talentos,  
podría servir para despertar el sueño  
letárgico de veinte siglos.

He aquí por qué todos debemos co-  
operar en la creación de nuestra Bi-  
blioteca y alentar la esperanza de  
que volverá a nacer el eximio espíri-  
tu de quien ejecutó la «Dama de El-  
che».

G. GANGA

Elche, agosto 1924.

EL ALCALDE DE ELCHE



**D. Diego Ferrández**

Siendo Elche, como es, un pueblo  
donde fácilmente prende la pasión  
política, donde los partidos estuvieron  
y están férreamente organizados para  
la «lucha», y cuyo carácter predomi-  
nantemente industrial lleva apareja-  
das todas las inquietudes del proble-  
ma social latente en las poblaciones  
obreras, resulta sorprendente la sin-  
cera y espontánea admiración con  
que todo él distingue a su primera au-  
toridad, encarnada en el acudado  
industrial, don Diego Ferrández Ri-  
poll.

No pertenece esta afirmación a la  
clase de los desacreditados tópicos  
periodísticos. Quien quiera compro-  
barla, fácilmente lo logrará consul-  
tando a cualquier vecino de Elche,

**Juan Maruenda**

ELCHE

Curtidos y artículos para calzados  
Almacén Depósito  
Representaciones

**Creación de la Biblioteca  
«Dama de Elche»**

Ha sido para mí sorprendente el  
carifio con que se ha acogido la idea  
de fundar una Biblioteca Pública en  
Elche. Las varias personas a quienes  
quise infundir el entusiasmo indis-  
pensable para obras de esta índole,  
resultaron ser mis propios alentado-  
res y si algún temor cupo en mí ellos  
lo allanaron. Síntoma es este que po-  
ne de manifiesto la redentora ansie-  
dad de cultivar el espíritu al unisono  
con las actividades físicas que noto-  
rios progresos han alcanzado en los  
últimos años.

El panorama psíquico que ofrecen  
nuestros coterráneos sería digno de un  
minucioso y sereno exámen; sin duda,  
quien esto hiciese alcanzaría unas  
conclusiones muy variadas a su primer  
criterio. Una rudimentaria visión  
nos revela a Elche como pueblo to-  
co y de aristas sin pulir. Yo creo que  
no puede pasar desapercibida la dife-  
rencia de carácter que media entre el  
elemento nato, clases humildes e  
incultas y las que por azares de la  
vida han llegado a los peldaños de  
oro de la escala social que no por  
ello dejan de ser menos incultas.

Actualmente no existen en nuestro  
pueblo las castas. La clase amorfa e  
indiferenciada, lo que se ha conveni-  
do en llamar «pueblo» es el origen  
de cuantos viven en Elche, ninguna  
familia cuenta una oriunde de abo-  
lengo, los apellidos conocidos no da-  
tan de más de dos siglos. Esta falta  
de tradición de muchos familiares ha-  
ce que todos se fundan en un seno  
común de parentesco. Aquel que hoy  
es conocido ocupando una posición  
envidiable, descendiendo de abuelos  
anónimos, y quien ayer era de los  
primeros hoy se ha disuelto en la  
masa. Cada siglo tiene en Elche una  
aristocracia distinta.

Producto de este rápido ascenso y  
descenso es la perversion de las dotes  
propias de toda aristocracia. En el  
pueblo, fondo común, se mezclan las  
cualidades y en consecuencia aminoran  
de intensidad. Pero el fenómeno  
inverso es originario, por su rapidez,  
de resultados deplorables; todo el al-  
deanismo de abajo se conserva en los  
de arriba siendo insuficiente el lapso  
de unos años para depurar un espíri-  
tu carente de tradición. Hacer la con-  
versión de los sentimientos e ideas de  
una raza no es tan fácil como implan-

tar el uso del alcohol o de la veloci-  
dad.

Y no es que se trate de algo poco  
menos que imposible; repetidas expe-  
riencias han probado cómo traspor-  
tando un negro de Oceanía a Berlin  
y procurándole una educación esme-  
rada y novísima ha sido capaz de en  
breves años dar el salto del sinímu-  
ro de siglos que median entre un Pa-  
tue y un alemán. Pero estas expe-  
riencias no requieren tanta atención  
para injertar la acomodación a los  
progresos de la civilización, como pa-  
ra asimilar el fruto de la cultura.

Creo que cuando el aldeano en El-  
che va subiendo en su categoría, se  
cuida más de incorporarse a las for-  
mas externas de la vida, que de en-  
sancharlos reducidos límites de su  
espíritu. No se crea que con esto emi-  
to una censura por el placer de cen-  
surar, muy lejos de mí ese intento,  
es que tengo la convicción de que ese  
mismo abandono en la formación de  
personalidad es la causa primordial  
de los inestables que son las aristocra-  
cias de Elche. Una aristocracia que  
carece de ingenio, de gracia, de ele-  
gancia y de cultura no es tal aristoc-  
racia aunque tenga su cuna de mar-  
fil, y por ley de densidad social vol-  
verá a su primaria posición en el fon-  
do de la vasija humana en cuanto se  
agote el impulso que por casualidad  
lo saca a flote.

Altoce en Elche la creación de  
una biblioteca pública no se puede  
hacer con el afán de vanidad propia;  
se responde escuetamente a una ne-  
cesidad cuyas fatales consecuencias  
son más daninas de lo que a un pri-  
mer glance nos parece. Si el médico  
denuncia la inmundicia y reclama la  
higiene para el cuerpo es por conside-  
rarla indispensable para la vida de  
la colectividad; pero nadie ocultará  
su convicción de que tan importante

Servicio de automóviles de alquiler  
DOMICILIO:  
POSADA DEL SOL  
**José Pérez Serrano**  
Se sirven comidas y camas  
Servicio de carruajes a todos  
los trenes.  
Teléfono 95 ELCHE

# Absenta Escat

## Es el mejor aperitivo



Templo de Santa María



Plaza Mayor

# ANIS AROMATICO SUPERIOR

## QUEREMÓN ALFONSO

### MONOVAR

**DR. ALBERT BLASCO**  
**RAYOS X**  
Radioterapia. — Electroterapia. — Fototerapia. — Diatermia  
Alta frecuencia. — Tratamientos modernos  
ENFERMEDADES GENERALES. — ESPECIALES INFANCIA  
Pecho. — Nutrición. — Reumatismo. — Piel  
Horas de consulta. De once de la mañana a dos de la tarde y de tres a cinco.  
TELEFONO, NUMERO, 24  
Canales, 1, bajo, derecha. — ALICANTE

**José Javaloyes Verdú**  
AUTOS DE ALQUILER  
Plaza Mayor, 12 ELCHE  
Fábrica de cajas de cartón  
**José Romero**  
ELCHE

Pida a su perfumista una  
pastilla del

**Jabón Mi Perfume**

1'50 pesetas pastilla

Fabricantes: J. Font y C.<sup>a</sup> S. en C.

BARCELONA

**Automovilistas**  
EL AS de los automóviles es el  
**FIAT**

Si quiere ver confirmada esta aseveración, pasad por el local-exposición que tiene abierto al público frente a la PLAZA DE ABASTO, chafán a las calles de Alfonso el Sabio y Calderón de la Barca, el agente de estos incomparables coches  
**Francisco Matarredona**  
quien os mostrará a la vista de la colección de coches vendidos directamente de Italia.

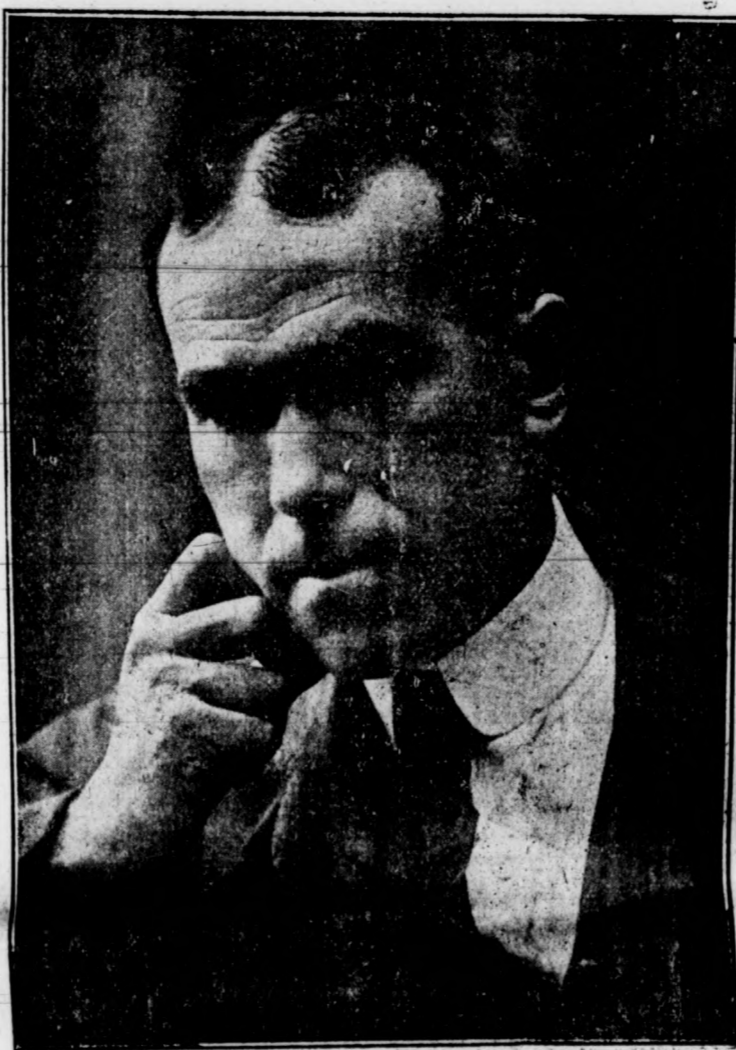

José Peral Vicente, poeta laureado

## Peluquería para señoras

Ondulaciones Marcel. Manicura. Pedicura. Aparatos eléctricos para masajes. Se tiñe el pelo. (Dichos trabajos están a cargo de señoras)  
Altamira, 12, Alicante. — José Rodríguez

## CURACION de las HERNIAS

**INTERESA SABER:** Que el reputado y peritísimo ortopedista de Barcelona, con nombre oficialmente registrado señor Torrent está en ALICANTE y en el HOTEL SIMÓN únicamente el domingo día 17 del actual y recobra a todos cuantos herniados quieran hallar con sus notables aparatos un instantáneo alivio y una curación pronta de sus hernias. Estos aparatos que son bello ideal de todos los pacientes porque dan salud y vida y que no molestan ni hacen bulto, amoldándose al cuerpo como un guante deben usar lo todos, absolutamente los cuantos sufren dichas dolencias, hombres, mujeres y niños, por ser el remedio verdad y el remedio único eficaz de todos los herniados. Miles de enfermos agacardos los pregonan, infinidad de eminencias médicas los prescriben como muchos son también los médicos que para sus propias hernias con gran satisfacción los usan. Si se quiere ahorrar salud, tiempo y dinero, no debe nunca nadie comprar bragueros ni vendajes de clase algunas, antes ver primero al especialista señor Torrent, de nombre registrado.  
**ESPECIALIDADES PARA SEÑORAS** — Fajas ventrales y demás aparatos modernísimos y de grandes resultados para disminuir los vientres voluminosos, corregir y evitar las hernias umbilicales, los abortos, los descaesos abdominales y de la matriz, las relajaciones eventraciones, etc., etc.  
**HERNIADOS TODOS.** — Acudid sin pérdida de tiempo y con la mas absoluta confianza al señor Torrent, no deis de visitarle y tened muy presente que estará en ALICANTE en el HOTEL SIMÓN, el domingo día 17 del actual.  
**NOTA:** Estará también en VALENCIA el día 15 en el HOTEL CUATRO NACIONES, en JATIVA el día 16 en el HOTEL MALLOL, en MURCIA el día 18 en el HOTEL PATON, en LORCA el día 19 en el HOTEL COMERCIO y en ALMERIA el día 20 en el HOTEL SIMON, donde así mismo podrán visitarle todas cuantas personas lo deseen desde las nueve de la mañana hasta las dos de la tarde solamente. — Talleres y Despacho en Barcelona: Unión, 13, C/ta Torrent.

Fábrica de Borrás  
EN EL MOLINO DEL REAL  
**Pascual Fuentes García**  
Despacho: Marqués de Asprillas, 14  
ELCHE

Fábrica de alpargatas y calzado  
de todas clases  
Clases especiales para la exportación  
al extranjero

**Pascual Martínez Soler**  
Paseo de Alfonso XIII ELCHE

**DROGUERÍA**  
**J. Pérez Seguí**  
La única bien surtida  
ELCHE

Accesorios y Bicycletas  
de todas marcas  
Especialidad en marcas france-  
sas — Motos de ocasión  
Habiendo siempre novedades en los nuevos  
adelantos del mercado francés

**Antonio Brotons**  
Almacén: Carretera de Alicante, 28 - ELCHE

Fábrica de alpargatas de todas  
clases

**Vicente Sánchez Guillabert**  
Especialidad en clases de cerco  
Polit, 18 ELCHE

Anuncio Vd. en EL DIA

FABRICA DE ALPARGATAS  
**Campello, Vicente y Botella**  
Especialidad en alpargatas de paño con serco  
Obispo Sauri ELCHE

Almacén de Curtidos  
y artículos para calzado  
**Viuda de F. Arronis García**  
Teléfono 50 Eduardo Dato, 24 - ELCHE

**DR. JOSE S. SAN JULIAN**  
ESPECIALISTA EN ESTOMAGO, HIGADO E INTESTINOS  
**RAYOS X** — ANALISIS MEDICOS  
Consulta: de nueve a once y de tres a seis  
VILLEGAS, 3. — TELEFONO, 360

## Mi pueblo

No vamos a cantar las excelencias y delicias de éste bello rincón paradisíaco, ni hacer de voceros de su clima benigno y de sus palmerales extraordinarios y encantadores. Tampoco hablaremos de la sin par «Palmera del Cura» y de la «Dama de Elche»; de su «Festa», joya la más preciada, así como tampoco de la soberbia Santa María, iglesia maravillosa, y de su Virgen, la patrona venerada por los ilicitanos. Todos estos prodigios han tenido siempre preclaros cantores y sus defensores más entusiastas y decididos. Podemos estar contentos por ello, y hasta nos alegramos.

En nuestro pueblo además de todo eso que acabamos de citar hay otras muchas cosas que son magníficas y que nos producen satisfacción y que son agradables y nos invaden de optimismo.

Tenemos la deliciosa «Glorieta», paseo el más típico y gracioso del pueblo. La Glorieta es el paseo ilicitano por excelencia; es el paseo quinta esencia de Elche, es amable y risueño, coquetón y precioso, inquietante y torturador, bello y triste; en una palabra, nuestra Glorieta es el alma de Elche, es el corazón de los ilicitanos.

Y hablar de la Glorieta, de nuestra hermosa y divina Glorieta y no decir nada de la mujer ilicitanas, no puede ser.

Nuestras paisanas las ilicitanas, que por serlo, son bonitas y simpáticas y que por tener éstas dos últimas cualidades son bellísimas, dan la nota de mayor realce y de más sublime hermosura al ambiente y a la vida del pueblo, que con su claro cielo de azul purísimo da el primer beso de amor acariciado por el suave plumaje de sus palmeras.

Quisiéramos decir mucho más de la mujer ilicitanas, pero hemos de ser modestos y aunque ella todo se lo merece, no queremos hacer una apología de las bondades y tesoros que encierra, pues engreídos de esa sencilla vanidad pudiéramos hacernos antipáticos.

Y claro está, como resultado de la

belleza de la mujer ilicitanas, no hay más remedio que ensalzar y ponernos de rodillas ante esa otra mujer también ilicitanas que se llama la Virgen de la Asunción, encarnación de todas las divinidades y bellezas, reina de la hermosura, que se ve reflejada para regocijo de todos en los rostros de la mujer de Elche y a quien nosotros admiradores de lo bueno, y como castizos ilicitanos, enviamos nuestro saludo y nuestra ofrenda.  
He aquí por qué, sin querer hablar nada más que de la Glorieta de nuestro pueblo, y de sus mujeres, hemos tenido también que hablar de otra mujer; la más ilicitanas de las mujeres, y al decir la más ilicitanas; la más guapa, y que es, María de la Asunción.

TEOBALDO LLOPIS

7-8-924.

Fábrica de alpargatas  
**MANUEL TORRES GIMENEZ**  
(Alicante) ELCHE

Seriería de la Grande Kabylie  
Exportación de toda clase de ma-  
deras para la fabricación de cajas  
**LOUIS MORETTI**  
**BOUIRA**  
(Dépt. d'Argel)

**Gran ocasión**  
Hotel acreditado. Se trata de un propietario.  
Razón en la redacción de EL DIA

**Bar Nido.** Cerveza MA  
muy fresca,  
da en bock; a presión eléctrica, sin  
tacto con el ácido carbónico, al  
de las marcas corrientes.

Lea usted EL DIA

**TANGYE AMERICAN CEI**

Motores para aceite pesado (gran economía en combustible)  
Bombas centrifugas verticales y horizontales  
Motores eléctricos —: Transformadores A tornadores

AGENTES EXCLUSIVOS PARA ESPAÑA

**Vañó, Sánchez y Cremades**  
Fábrica de aparatos para alumbrado eléctrico  
Castaños, núm. 12. ALICANTE

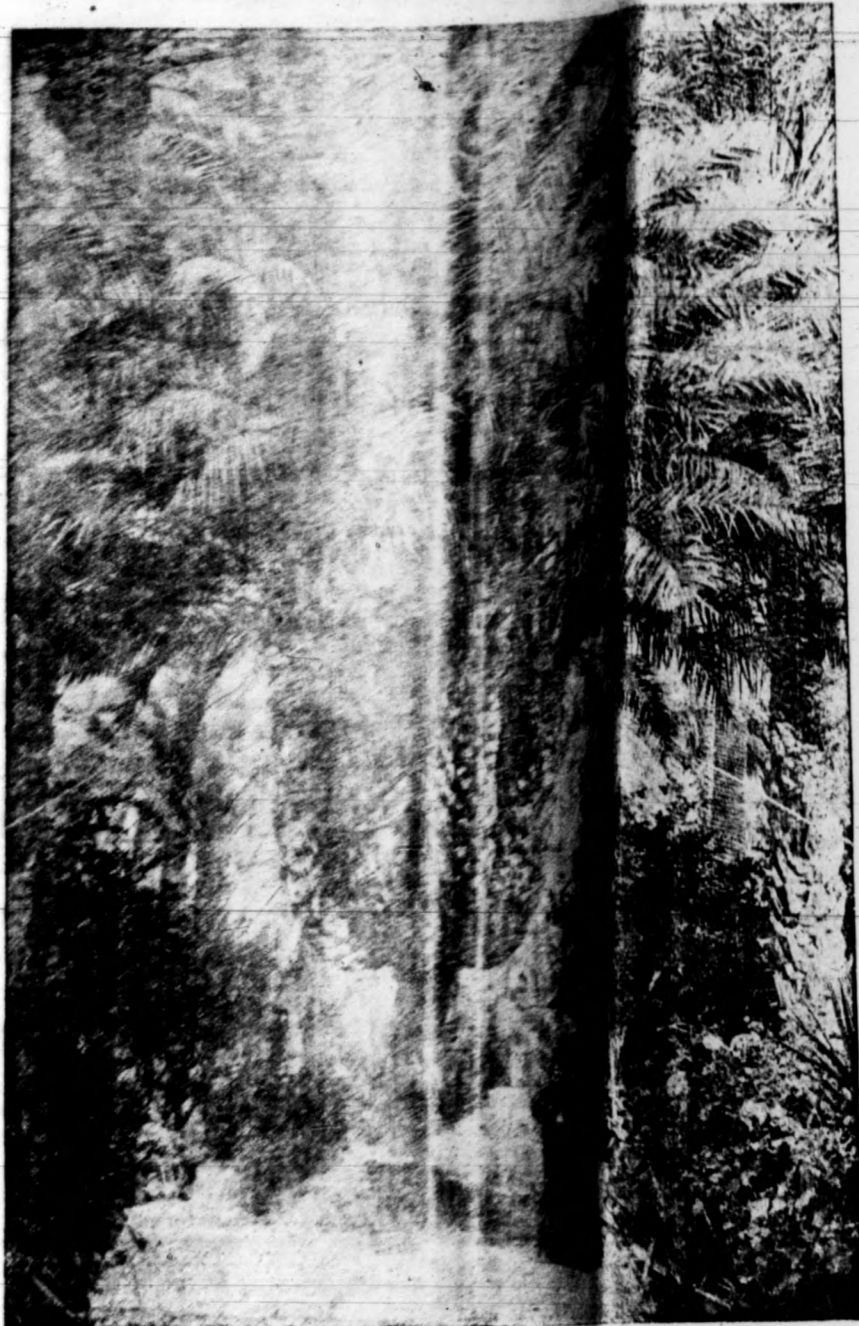

La célebre palmera del Cas

**Banco Internacional de Industria y Comercio**

CAPITAL Pesetas 30.000.000  
Domicilio social: MADRID, Carrera de San Jerónimo, 43  
Su sucursal: Aguilas, Alicante, y más de 100 en: Cartagena, Ciza, Elche, Huelva, Isla Cristina, Lora del Rio, Murcia, Ojuna, Puerto de Santa María, San Fernando, San Lúcar de Barrameda, Sevilla, Triana (Caja de Pensiones), Valencia, Yca  
INTERESES QUE SE ABONAN EN PESETAS  
Cuentas corrientes, a la vista 250 por 100 anual.  
Caja de Ahorros, desde el siguiente día de efectuar las imputaciones hasta el que se retiren 4 por 100 anual.  
Bonos a vencimiento fijo, satisfaciendo los intereses trimestralmente: al plazo fijo de un año, 4 por 100 anual; al plazo fijo de dos años 5 por 100 anual.  
En cuentas de moneda extranjeras tipos convencionales.

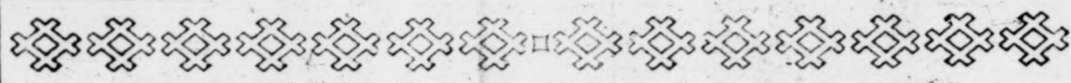

**FABRICA DE ALPARGATAS**  
**Hipólito Miñana Antón**

Sucesor de Viuda de Francisco Miñana  
Traspalacio, 25 (Teléfono 35) ELCHE

**Acreditado Café de Pascual**

Carr. de S. 22, y S. 13, duplicado — ELCHE  
El más antiguo y el más genuino de la población  
Servicio esmeradísimo

Café - Aperitivos - Licores y refrescos de todas clases

**MARCAS ACREDITADAS**

Salón de recreo y reservado

**Casa de EL BOTONES**  
**astrenia Ferrandiz**

Especialidad en toda clase de bordados de oro y plata para uniformes civiles, militares y colegial; Banderas y pendones

Especialidad en uniformes para la Guardia Civil y Carabineros  
Trabajo esmerado en toda clase de confecciones

Visitad esta Casa donde encontraréis prontitud, esmero y economía  
CASTAÑOS, 55 (FRENTE AL SALON ESPAÑA) ALICANTE

Fábrica de Alpargatas de lujo para caza y sport

**José Doménech Lopez**

Carretera de Alicante, 8

ELCHE (Alicante)

Compre usted EL DIA



Laboratorio de D. Manuel Pomares

**FÁBRICA DE CALZADO**

*Viuda de Vicente Pérez*

Mayor Ciudad, 35 ELCHE

**Fábrica de Cajas de cartón**

**A. MORENO MÁS**

Abad Pons, 13 y 15 ELCHE

**LA CATALANA**

Gran Tintorería y Quitamanchas a vapor

**JUAN CEVA NAVARRO**

Tintes en todos los colores. Lutos en 24 horas. Tintes y limpieza de todas clases de pieles, incluso de Gato y Conejo. Especialidad en lavados en seco. Trajes limpios en 9 horas. Se lavan guantes. Las ropas negras se tintan en diferentes colores.  
Despacho: Plaza Mayor, 16 - Telles: Plaza de S. N. José - Teléfono 146

ELCHE

Sucursales: En Novelda: Hernán Cortés, 9 (Teléfono 141). — En Aspe: San Pedro, 28 — En Torrevieja: Quiroga, 20 — En Crevillente: Sr. Espinosa, Ordinario

Cada vez que usted sufre un aumento del estómago, porque que se que usted he estado yo, y me como me encansa hora gozando de mucha salud y con un apetito? ¿Y con qué la has curado? Con un maravilloso medicamento llamado

**DIGESTONA CHORRO**

Simela usted, y agradecerá el consejo.  
Se vende en las principales farmacias, y en la Urugueta de los NIJOS DE ULZURRUM, Espinosa, 9 - Madrid.

**Vicente Ripoll Pérez**

Comisiones, Trámites, Despachos de Aduanas, Tallas combinadas de domicilio a domicilio. Delegado en la Provincia, de la Compañía de Seguros y accidentes del trabajo.

La Vasco Navarra



EL AUTO UNIVERSAL

AGENTE

**FELIPE MAGRO**

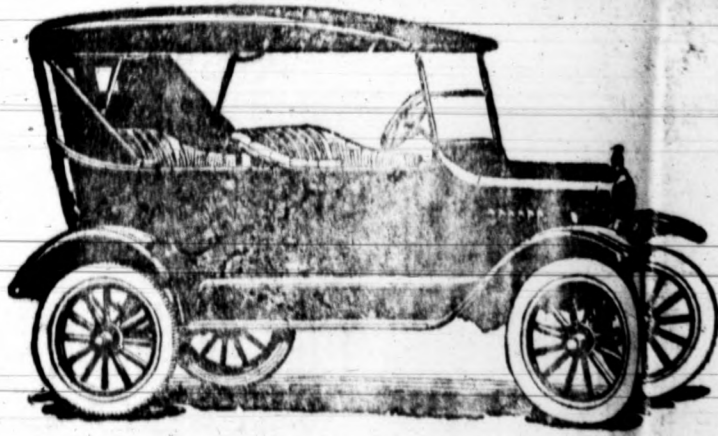

Tractores Fordson  
A tem- y más CINCO N  
En el caso de h  
de tamaño  
pezas de recambio  
lecturas Ford y  
Ford

Venta y exposición

Plaza de la Independencia, 4. — ALICANTE

**SOCIETE ALGERIENNE DE NAVIGATION**

POUR L'AFRIQUE DU NORD

**CHARLES SCHIAFFINO & CIE.**

ALGERIE

Succursales en: París, Bougi, Orán y Alicante

Agencia en ALICANTE: LLOYD ROYAL BELGIC DE AMBRES

Para el día y día más el mes dirigirse a

MARANO AYLLA GONZALVIZ

Director de la Sucursal en Alicante de los señores

**CHARLES SCHIAFFINO & CIE.** - Argel

NAVIEROS Y CONSIGNATARIOS

Plaza de los Mártires, 8, y en Alicante, 15

Telegr. mas y Teléfonos: SCHIAFFINO.

Teléfonos: Urbano, 87; Inter, 15. — Apartado, 30



Un bello paisaje

El úste predico prefere  
le en la MA SON DOREE  
Aperitvos MAISON DOREE.  
Desayunos MAISON DOREE.  
Cerveza y refrigerios MAISON DOREE.  
Cocimiento de ves a ocho  
Centro de moda  
Teléfono: 139 - Servicio de aut-  
móviles.

**QUIEN QUIERA GANARSE  
500 PESETAS**

CON POCO TRABAJO PUEDE CONSEGUIRLO, MÓSTRANDO EN UN ESCRIBANÍA LA PARTE DE CORRESPONSABILIDAD DE UN CONCURSO DE CONTESTACIÓN DE DUDAS QUE TIENE QUE HACER RA EL